滿洲報

(第三種郵便物認可大正十一年七月二十四日)

發行人 王平山 編輯人 金念曾 印刷人 金墓章

(本報價目)每月一圓三角六個月七圓二角全年十三圓八角(外國除日本概不收)(廣告刊資)一行十二字起碼一日每行一圓特別地位加倍長期另議以上俱以現大洋為本位但朝鮮臺灣日本及其他國即以日本金幣為本位

發行所 滿洲報社 大連市常盤町二十九番地

電話 編輯部(長)七五一三番 經理部(長)四〇二三番 社長室 ……

振替貯金口座(大連)……

THE MAN CHOU PAO 29-31 Tokiwacho Dairen, Manchuria

昭和八年十一月九日

## 足使日蘇暗鬪漸行表面化
# 莫氏挑戰的演說
### 日當局將確立强硬對俄策 擬召還太田大使詳詢實情

蘇維埃聯邦人民委員會議長莫洛托夫氏際諸十月革命之十六周年於六日在莫斯科關於內外工作作有長演說其攻擊日本已為預想不可避者日我等對不意之重大攻擊當須有完全準整我等之任務須將唯一之敵完全敗退以確保我赤軍之勝利耳

對此高唱赤軍强化日本頗重視此際不使國民迷於為憤慨於日本當局亦朝野以蘇聯為傲慢挑戰的態度甚日蘇親善論須樹立確然之對蘇國策而明示此態度矣今回莫洛托夫氏之演說乃因日本對怪文書事件極為冷靜未出蘇聯預期之反響鑒此出第二段挑戰擬確保其有利立場乃出此態度蘇側之意圖り

一、李德維諾夫氏將抵美國當美俄兩國恢復國交交涉開始際力放送!!俄關係惡化使美國以牽制日本策而至於不得不斷行承認蘇俄

一、刺激日本軍部使對俄工作出積極的態度延而誘致民衆之反軍的感情擬引起日本國內之混亂

日本當局以此際蘇國以如斯言動不單為依蘇國之國內的對策而為另有作用蘇聯以其傳統的執拗乃益將反赴宣傳流布世界其勢之所赴兩國關係能招來重大結果者乃為明瞭之事實日本朝野以此際須將國論一致對蘇聯表示重大意志即對以力之政治與力之外交為目標蘇聯於日方亦須施行對應此事之三案限諸蘇聯不改對日方之挑戰的態度日本亦務須施行强硬對俄策而日外務當局以此第一着手乃擬先確知蘇國今後對日本果將出如何行動及其意圖乃將召還駐俄太田大使詳細聽取蘇國之實情似亦漸傾向此意向日俄關係依北鐵交涉等兩國間之暗流漸為表面化焉(國通八日東京電)

「俄人在滿洲國內如何生活」

其一此照片係在哈爾濱所攝哈爾濱為聯蘇聯不遠之滿洲國第一大都市商店內食品堆積如山餅乾科科糖上等葡萄酒火腿面包等物品凡係在哈爾濱者不問晝夜隨時均能買得此種商店在哈爾濱約有一百家之多

其二在滿洲國哈爾濱市內大規模的面店約有六十家以上此照片為一面包店前朝間送面包情形在蘇聯僅肯發給以能維持食宿之數量為限但在哈爾濱則可以無限制運入家內飽餐無慮

其三在哈爾濱松花江上之夏季長數千人集於江邊從事於太陽浴並吸新鮮空氣或是游泳持有充分力量從事工作較飢餓之蘇聯奴隸能有百倍之生產能力

其四滿洲國哈爾濱市俄人約一千名信仰耶蘇教並現有教會二十處請看照片即知蘇聯人生活如何

其五此照片為哈爾濱市蘇維埃斯卡亞教會哈市俄人不忘上帝自由禮拜

其六此照片為哈爾濱市街道之一角各街上有俄國商店甚多商品堆積如山價目亦甚廉街上所行之男女老幼各穿奇裝異服見照片可以知之此照片請與充滿飢餓之蘇聯街市相比較云

## 在津與各方酬酢後 有吉公使赴平
### 會見記者團之談話 黃郛政權將愈鞏固

七日來津之有吉公使於八日正午於河北省政府赴于學忠之招宴於午後四時由東停車場出發而赴北平矣(八日天津電)

七日朝來津之有吉公使於午後二時在日本人俱樂部會見記者團語曰黃郛政權持有永久性為確固者否因日本內閣亦有倒潰故不能預行言之至漸次加乎鞏固者則為確實黃郛就凡有問題是否一々仰於中央之指示雖不可知然就華北思會與以相當權限日本側根據方針為於中日親善續行眞實努力至希望黃郛政權之鞏固發達者為不可動者也關稅問題亦為中國對內的問題由此復錯綜於對外的問題故不能急行解決余則思從容為之於華北羅文幹與蘇聯間於締結不可侵條約之下而行相談云者諒為可恐之宣傳而特行至新疆今子不提出此言也黃郛任外交部長說亦不可信黃郛今不能更任外交部長也云云至該公使於七日朝臨總領事館之招宴將於八日歸平(八日天津電)

## 開灤煤不振 短縮作業時間

本月五日關稅提高以來一時壓倒日本煤提呈活躍之開灤煤以採掘不旺與受上海方面之打擊現雖已入需要期依然呈以不振之狀態故開灤礦務當局將一週間之作業短縮為五日間現又斷行短縮一週間只作業三日因此工人側大起恐慌將有要求保證之模樣云

## 請願發教育費
### 河北各校代表由津赴平

充當河北學校經常費之煙草稅已歷三月竟積三十萬元而未付學校方面迭經請求終無效果因此河北省立學校聯合會代表四名為向當局陳情特於七日午前赴平一方天津教育界七日有三百餘名集會開緊急會議指定代表亦向當局陳情云(八日天津電)

## 吉林省討伐匪賊 已入二期作戰
### 全滿匪數廿三萬減至九萬

今次吉林省內討伐匪賊於日本軍指揮下滿洲國軍大為活躍參加討伐部隊為吉興將軍所率之全吉林軍三萬與江省應援之第〇〇隊騎兵〇〇〇〇靖安軍〇〇名等總兵約五萬於吉林省內各地一齊於十月中旬開始進剿第一期作戰已行告終而移於第二期作戰矣且為使得大討伐成果奉天省軍與于琛澂中將依蘭地區部隊及黑龍江省北岸湯原附近之江省軍等已開始移動據視察滿軍活動之日軍將校所言滿洲國軍隊軍容亦大刷新軍紀與戰鬪力皆行進步云云據民政部警務司發表全滿治安狀況由日本軍分散配置治安維持會之活動頗為良好隨此一般人民之生活安定與產業開發示有驚異之進展即將本年九月之狀況比諸元年度同期於元年度除熱河奉天吉林黑龍江三省匪數為二十三萬而今已減至五萬此以集團的觀之前年度匪首總數為六百十二名平均各持三百七十名部下對此本年度匪首為六百三十九名部下平均不過為七十六名

## 與匪作肉搏戰 奪回肇東城
### 擒獲廿二名

於肇東縣脫獄之四十名犯人日之暴動當局據七日午后七點所報告暴徒四十名頑强抵抗一晝夜縣警察隊與江省軍共同猛烈作戰之下與賊團等肉搏即射殺九名擒獲廿三名逃去八名遂將縣城奪回警察隊戰死三名負傷五名觀此足知其肉搏之猛烈戰其他之況狀現尚不明云

## 對易培基反駁詞(三)
### 鄭烈之報告

該被告呈文又說、該院辦事員陳鐘聽尹起文說、本案因懲戒會無辦法、所以用司法來辦、我們當法官長久的人辦的案子不少、頗多受過敗訴人的造謠攻訐、然從未見如此之拙劣的、因為檢察官要搜查犯罪、便可搜查果查有相當罪嫌證據、要辦人罪是比懲戒會害的多、何至第二步才走到司法、種種不合情理的說話、何足以聳社會的聽聞至關於發貨通知單一節、查該院售物定例於購物的人購定後、給以此單令購物的人持向會計科繳價後、再給以放行單、備持貨出門時交與警衛、始得放行朱所謂的是通知單之存根、保存於院者、若放行單則保存於警衛處、該警衛是由該管警署派來、不受院方支配故放行單較為可信的、該通知單的存根、為二十年十二月二十七日(星期日)朱給予收據、據該被告稱係二十一年十二月二十七日(非星期日)則該「二十」之「一」字是否為該被告人所派人、抑為朱之舛誤、要與案情無關因朱致北平地檢處公函、固明指該存根是二十年十二月為同月二十六日(非星期日)二十七日的、不過放行單則足證其售貨在先、該存根顯保事後故意填載、用以掩飾售貨在星期日的

## 羅李初度會晤極暢適
# 美俄復交交涉當順利
### 八日即開始復交具體的協議 美方注重債權及禁宣赤問題

蘇聯外長李維諾夫氏七日晨抵美俄覺未登紐約市由嘉西搭乘快車直往華盛頓於午後三時四十五分到達華府是時有哈爾國務長官以次美國務院各顯官均出迎迓李氏降車稍行休息後即往日宮訪晤羅大統總於茲李氏抵美後僅數小時之內即行第一次會見矣

查是日會見時係以致訪問之辭為主並未涉及其他會晤時哈爾國務長官以下美政府首腦部均在座羅統總與李氏面後經廿分鐘尚未議及美俄復交之全體的折衝然羅李初度會晤雙方均極暢適故復交交涉前途殊可樂觀如斯萬事既皆順利是以觀測八日當即開始復交之具體的交涉

聞美方對於此次折衝最為注力者則為

一、禁止取並取締在美國宣傳共產主義問題

一、美國對俄公私債權問題

查其對俄債權內容為

一、償運斯基債本息三億二千七百五十四萬金元

一、私的債權四億四千一百萬金元

以上合計七億六千八百五十四萬金元俄方對此至少必首先主張俟兩國々交恢復正常之狀態後再入解決懸案之折衝此節在前此加里寧氏致羅總統覆電時業經明示且摩洛特夫氏六日於革命十六週年紀念典禮演說時亦謂蘇聯對於此節特為注重然據一般人預測無論宣傳問題抑或救濟問題現在既有與其他外國等交涉復交之前例且美俄兩國由其國際的並國內的情形考慮之均熱心希望復交是以此次交涉必能意外的順利進行云(華盛頓八日電)

## 汽船由白河可直抵天津
### 津埠已處於復舊之狀態

白河河狀益趨良好七日吃水至十三英尺已佈告准設湖航但因水流狀態變化乃强制的着令領附領河人因此各社大型船舶均得悉數航進天津是以天津港已處於復舊狀態(天津八日電)

## 救濟江省農民
### 省當局及商農會研究中

北滿各地農民連年因受水災匪禍窮迫均達極點其當春耕時覺無所需之資金幸經中央融通低利資金得以苟延至今然滿洲大豆因德國提增百分七十之關稅率並因對日空氣惡化運滿大豆激減加之華南方面對滿感情猶未緩和需要極少而一般特產物比較去年約增收百分之二十之程度結果因生產過剩遂致行市低落因此農民之窮迫更不知將伊於胡底矣若長此放置不顧勢必惹起重大之社會問題是以北滿各地商務會農會以及省當局等皆極重視刻將研究

一、設置金融倉庫

一、向中央請願減稅

一、向各鐵路局請願減低鐵路運費

一、春耕貸款之按月償還等

種種救濟方策至於行市之低落雖尚未至具體的表面化但必然的行將實現於社會之表面上是以將起重大問題故各方面對此成行皆極重視云

## 日印交涉告一段落
# 計議交換代表
### 對澤田代表最近之報告 廣田外相刻正慎重考慮

日本及印度兩國政府茲以廢棄通商條約問題為一轉機鑒於兩國經濟上實際的緊密關係曾經繼續慎重協議調整方法關於通商問題已經日本澤田代表與印度方面鮑阿商務長官交涉告一段落將依包含物々交換大原則之巴達制綜結劃期的通商條約因此則經濟上部構造之日印兩國政治上亦切實發生有予以調整之必要關於此部在迄至今日兩國協議通商之際曾計議於日印間交換公使級之代表以調整兩國政治上之利害茲者此項意見已完全一致因之澤田代表最近乃向廣田外相詳細報告日本外務省接到此項復命後以為英帝國自治領之加拿大澳洲新西蘭南非聯邦愛爾蘭自由國諸地俱各具有自治領之資格現與加拿大間業已交換公使惟對於印度帝國以其為英本國直轄領土且鑒於現狀上該國外交大權均確實掌握於英帝國手中故欲使此事之實現頗須慎重之考究倘一旦措置失錯則日本與英國間勢必惹起外交上之重大衝突故廣田外相刻正慎重考慮之中云(國通東京八日電)

## 熱河經濟狀況

熱省財政工作因省內治安恢復乃獲順調進展自本年五月會取消省財政廳另於承德設稅務監督署及稅關並於赤峰設鹽務署以整備至於租稅制度仍暫踏襲從來之辦法且考慮地方之特殊情形減輕特稅改正鹽稅取消重複之課稅對於生活必需品之輸入稅以減輕三分之二藉以救濟曾被湯玉麟暴政壓迫極度疲弊之省民並注全力以增進其福利茲者更為打開省內經濟界之委靡計現已由財政部當局急速擬就計畫具體案俾對於熱河省及興安西分省併予實行免除滯納之租稅以期促進該兩省之經濟建設云

## 張學良顧問 端納忽返華
### 頗可為注目

張學良顧問美人端納氏乘六日午後二時入港之意大利汽船哥典烏阿爾號突行返華據該氏言在歐洲之張學良雖希望歸國然知華北之狀勢已無容身餘地乃暫留於歐洲決定埋頭研究飛機至端納氏以張學良顧問自張學良豪華時以至亡命歐洲皆親附隨左右其往來日策動今於宋子文間埋頭於排容萊新之又失寄助之中央政局彼如何行其策謀為堪注目云(八日上海電)

## 掌管對蘇聯外交
# 黑河置特派員
### 提議兩案中央採擇其一

黑河為對蘇聯關係上之重要地點在清朝時代曾於該地置黑河道尹統轄對俄之外交關係及黑龍江沿岸各縣之行政滿洲國成立後至本年十月以為惟德負全責任於該地設黑河特別市籌備處然以地方行政之統一上觀之廢去該籌備處將璦琿縣公署移至黑河以作普通行政之地域其後以對蘇聯關係益形緊迫同時赤軍之越境掠奪事件續發不已事態益趨於複雜化各方面均益極認黑河為重要地結果最近曾論及決定左記之兩案

一、由外交部派遣特派員管掌對蘇聯外交諸關係

二、恢復昔年之道尹衙門制更於興安分設置分署制之機關總攬黑龍江沿岸一帶之外交地方行政及治安警備

關於右記之二案已由某方面向中央提議已得中央表示同意近將有依照第一案決定設置外交部特派員之模樣云

## 白俄反蘇之 傳單及照片
### 俄領請取締

據滿洲里國境警察隊隊長報告云十月廿五日當地蘇聯領事以最近白系俄人將反蘇聯傳單及照片等持入蘇聯國內分給一般農民及赤軍下級兵士等影響甚大為理由希望滿洲國當局予以取締查問題所謂反蘇聯傳單照片之內容如左

一、食料品店內豐富之商品

二、面包店前之光景

三、松花江夏季之歡樂

四、教會前之信徒民衆

五、蘇維埃斯卡亞寺院之尖塔

六、寺院內敬虔之祈禱一蘇

## 汪精衛飛南昌
# 九日回南京
### 協議政府一部改組

行政院長汪精衛氏於七日午后二時由南京乘飛機出發於五時到南昌協議關於中央政府一部之改組問題預定於九日歸京(八日南京電)


# 生徒募集
## 開校紀念大特典

十一月十五日授業開始

本科三個月卒業 研究科一個月

速成科二個月卒業 夜間部一個月卒業

△於滿洲人方面教授以日本語

△有給費生之制度

指導懇切、擔負就職責任、寄宿舍完備

(規定書函索即寄)

奉天商埠地三經路八緯路(田口法律事務所鄰)

東亞自動車學校


## 本報發刊 崇德彰善錄徵稿啟事

敬啟者竊惟吾滿俗尚質樸嚮為世所稱道在此古風未泯之邦三千萬官民士庶之中或施仁發政為宦海之循良或處世立身有頌聲於鄉里堪許為德行美備之君子者自均大有其人今日政治既在王道主義之下德行一端又居孔門四科之首其應使芳輝永播幽光發揚者固亦同屬不可湮沒即如建國初期萑苻未靖民衆遭逢離亂慘狀筆難盡述各地慈善家及時奮起踴躍輸將努力救恤其功績之昭著與以德行見重之英賢兩相並美實各具不朽之價值獎情度理均有特書之必要本報鑒此因決定刊載崇德彰善錄專為立德諸彥及慈善大家徵求事蹟逐次錄登報端將來並須編訂成書用期竹帛垂名傳諸後世永為德育之金鑑為所望各界人士不吝贊助舉其所知剋日寄稿不勝企幸之至茲並訂徵稿簡約如左

### 簡約

一、本錄所載限於德政昭彰之循良德行美備之賢士扶危濟困之慈善家其事蹟確可光耀簡冊值得特書者

二、各界人士均可就其所知之具有前項資格者紀述事實寄稿推薦以備採登

三、推薦人於寄稿同時須並寄被推薦者之照片一張俾資製版列載

四、來稿必須文義通順字跡清楚

五、推薦人現在之通信地址及眞實姓名於寄稿時亦須通知本報以昭鄭重並便於必要時之詢問調査

六、寄來之原稿及照片無論登載與否恕不發還

但並不揭載

七、寄稿信面請書『大連市常盤町廿九番地滿洲報社崇德彰善錄編纂係』收啟或向本報各地分社寄稿亦可

### 注意

倘將製版費等繳於分社或代派處時須索取臨時領收證而後於五日以內未收到本社之正式領收證時須速通知本報經理部

今日本報三大張


## 財團法人大連宏濟善堂聘用辯護士大內成美任常年法律顧問啟事

本善堂現經評議員會議決聘用辯護士大內成美任常年法律顧問嗣後如有關於本堂一切侵害事宜該辯護士依法負保障之責特此聲明

## 辯護士大內成美受任大連宏濟善堂常年法律顧問啟事

本辯護士受任大連宏濟善堂執行法律事務嗣後如有關於該善堂一切侵害事宜本辯護士當依法負保障之責特此聲明

新京北門外 龍驤汽車行 日滿電話二一六三三番 二一一一號

## 新京世興德食品商店開幕廣告

敬啟者敝號開辦歷經有年昔在吉林各界稱贊見發展新京仕官集商業爭戰因見及此擇地移遷東三馬路北坐南仍營舊業犧牲金錢酬謝顧主宗旨不變乾鮮菓品一應俱全各種罐頭物美價廉各國名酒民衆喜歡牛乳奶粉全普遍贈親友備有禮券不但省費而且方便聘請名師實加研究以期將來改良優先薄利主義達到點仕紳淑女便參觀如有公務電話相談三四三六手指一極一轉瞬息工夫送面前恐未週知特此宣傳

## 駐赤平泉通盛公司敬啟

敬啟者敝公司在赤開辦數年代理美孚煤油南星錠水顏料及東北火柴批發零售信用卓著素蒙各界惠顧不勝感謝恐未週知謹此廣告

## 營口營商日報社招募分社廣告

敬啟者本社創刊近三十年向以提倡商人道德溝通商界消息為宗旨故對於我商界有許多供獻誠為我商人不可不讀之刊物茲為擴充銷路起見擬在滿洲國境內未設分社之處招募分社願擔任者請即來函索閱章程本社照章當速予許可也

營口營商日報營業部啟

## 漢文打字機廉價出售

逕啟者刻有最新式華文打字機兩架鉛字底座俱全現擬廉價出賣如願購者請駕臨新京西四道路大同鐵工廠接洽可也

# 俄人民委員長之暴言
# 日軍部極爲憤慨
## 以政策的策動而誣蔑皇軍
## 將對蘇聯警告以求其反省

關於蘇聯人民委員長孟勞德夫今次對日豪語日本陸軍當局極爲憤慨（孟勞德夫之演說爲防國內之不統一使國民關心向外之政策的策動）日本陸軍無宣戰布告而挑戰等斷未會有此暴言甚爲誣蔑皇軍即徵諸皇軍歷史好開侵略的戰端而求戰者雖在如何之場合亦爲絕無者知皇軍光輝之精神者即可理解　至孟氏之暴言　則不待言有求蘇聯反省之意嚮（國通八日東京電）

# 內蒙自治問題複雜
# 王公意見分岐
## 德王派代表歡迎黃趙
## 旅平蒙民仍反對班禪

百靈廟訊、記者隨李松風等十餘人、三十一日下午五時抵百靈廟、阿王同來、除拜會各王公外、未談公事、德王統率之青年、仍主張各旗團結、合組政府、交涉人物有德雄兩王、其餘王公則模稜兩可、阿王調和於中、希望照黃紹雄所擬方案做去、在最近三日內將有一結果、黃侯意見一致後、始來百靈廟

歸化訊、德王派代表吳照憲由百靈廟來綏、歡迎黃趙前往指導、吳於四日晨謁黃、稱德王與李司長松風晤見、極歡洽、渴望黃趙早日蒞臨、又述內蒙自治擬議原因、係由外侮日迫、須聯合抵抗、非分裂運動可比、外傳以某方爲背景、絕不確、黃答稱余心中未重視背景二字、坦白言之、如有人侵內蒙、亦無須聯絡王公、蒙古王公、爲國家造福利、絕不會被人利用、雖抵抗外侮、係力量問題、而組織問題、須先分別清楚、望各代表能在實際問題討論、探求一永久調和辦法、在與中央及省府不發生抵觸範圍內、蒙人自治、中央願切實帮助、一切問題、請與李司長等從長計議、本人隨後再往

北平訊、包悅卿携何應欽復德王函四日午返蒙、函辭懇切、盼德王以國家爲重、與黃趙披誠相商

歸化訊、黃紹雄已電畜牧專家顧謙吉、由平到綏、即隨入蒙旗、又電京、令內部衛生署派獸醫專家來綏、與百靈廟不一致之蒙旗代表、連日類有到綏謁黃趙獻意見者、黃趙赴百靈廟期再展、旅平蒙同鄉會、一日電中央請容納蒙古自治建議

綏遠訊、黃紹雄趙丕廉、二日電覆百靈廟方面云、李司令等抵廟、備承招待甚感、雄等現正在備車、即日首途、現黃正指配各隨員分赴蒙旗調查、恩克巴圖日內由平赴綏轉百靈廟

南昌訊、班禪秘書長劉家駒及代表羅桑堅贊、二日晚抵此、三日晨先晤熊式輝、後再謁蔣委員長

北平訊、蒙同鄉會反對章嘉並發各種要求自治過火文字

又訊、蒙古旅平同鄉會代表吉靈格朗、三日電平報告一行抵百靈廟後、頗受歡迎、最近或將舉行會議、惟討論範圍極廣、各代表意見甚爲一致、景象頗佳、又蒙古救濟委員會等、定日內招待報界、報告內蒙眞相

# 韓復榘視察魯南
# 將登泰山晤馮
## 省中軍政務均委人代理

濟南訊、省政府主席兼第三路總指揮韓復榘氏爲視察魯南各縣行政、並點驗各地駐軍、以求民隱、而便整飭、津浦路備有包車一三八號、二一號、一一六號、八五號各一輛、掛於鋼甲車、韓主席於今（三日）午後五鐘餘由省府乘汽車赴站、隨行衛隊一掛又省府高等顧問程希賢參議張聯陞、譚多峰沙月坡等隨行、車站由手槍旅戒備、屆時到站歡送者、有民政廳長李樹春、財政廳長王向榮教育廳長何思源、河務局長張聯甲、鹽運司長李補齋、及各局長、谷良民、張書香、展樹堂等均預備到站歡送、韓氏到站後、於歡送人員略事論囑、即登車南下、據云此行約得半月、因到各縣、從詳視察、稍有遲誤、故需時日極多、所有第三路總部軍務、由第二十二師師長谷良民、及總部參謀長劉書香代拆代行、省政府政務交民政廳長李樹春及省府秘書長張紹堂代拆代行

又訊、省政府主席韓復榘氏於三日早九鐘、在城內民衆體育場、點驗濟南市公安局保安隊及歷城縣縣政府公務員、點畢並由韓氏親向訓話至十一鐘點驗完畢、始行乘汽車返省府休息、又於午後三鐘許、在省政府大禮堂向公安局長王愷如、及分局長巡官及女職員訓話、初由王愷如依次豫點、繼由韓主席向衆訓話、以警察維持治安、關係地方甚大、畏寒偷惰、非警務人員所宜、俟後務各認眞、謹慎從事、關於交通治安、尤宜特別注意而警政欠整者、實乏警政專材、將來對警政、要實地研究云云、韓氏訓話完畢、由王愷如指揮出府返局辦公

濟南訊、韓談、此行赴泰安以南、津浦路以東各縣視察、沂屬前有之會匪之亂、亦應往看、過棗莊時、並觀察中興煤礦、經諸城安邱回濟與電余稱馮名義及費用不成問題、亦非國府妥籌善後辦法韓專車七時到第德站住宿定支四日早六時開七時到泰安、登山晤馮、約午刻可下山點名、再乘車南去、倘在山遊覽、則須歇（五日）離泰

# 馮玉祥衛隊
## 遣散運往原籍

濟南訊、馮玉祥將駐泰安衛隊實行縮編、節省開支、裁汰四百餘人、四日晚由泰運至濟南、駐市府即資遣回籍

濟南訊、馮裁汰士兵五日晨一時分兩列車分南運北遣散每名由馮給費二元

# 民政部提出
# 戒煙所官制
## 及其說明書

十一月六日第五十一次國務院會議々案、民政部提出戒煙所官制、其說明書如左

查吸食鴉片之惡習、應由各種方法、令其絕滅、惟已中毒者、自當加以救治、由藥餌以去其惡習、其有受害最甚之癮藥中毒者亦同、是爲設立戒煙所之目的、而政府擬由自次年度以後、增設戒煙所、進而講求各項辦法令其漸次消滅、俾全國務鴉片中毒之人、照目下政府之腹案、擬救療之人數、在第一年度約三千人、第二年度約四千人、第三年度約七千人、第四年度約一萬人、第五年度以後、約計每年救療一萬六千人、本年度先於新京、奉天、吉林、齊齊哈爾及承德設置戒煙所、山海關、滿洲里設置分所、々內職員除有專任者外、擬由已辦之省立病院及檢疫所職員適任之

# 婆漢迷
張若谷著

第四章　大陸巡禮（二）

麗文史問起那個房客的姓名房東太太縐了一縐眉、她回道「恕我記不起了、他好像是姓馬、還不知道是姓徐」

「他留下巴黎的通信處嗎」

「沒有」

麗文史說了一聲「謝謝」又無精打彩地回到梜友居裏

他在劍橋住了三個多月、他的日常生活、完全是過着出國的生活、除了每天到青藤線繞的劍橋大學去聽講之外、他也學會了啣煙斗、眞的在劍橋地方、要找一個不吸煙的學生是很費事的、據說、學會抽煙、學會在沙發上一種古怪的坐法、學會半吞半吐的談話、劍橋大學的教育、可以算是及格了

其餘的時候、麗文史常做的是散步、划船、騎自轉車、閒談、無論到什麼地方、終離不了一管煙斗和一卷書、他有時划船到樹陰下躺着看書或者做夢、有時走上十里路、選一個菓子園、吃蘋果酒、花果會吊入酒杯、雲雀會到棹上來啄食、他不愛喝酒的時候、就另外找一個天地、看雲、聽鳥、讀詩倦了、躺在軟綿綿的草坪上做一個遼遠甜美的夢

他在劍橋、過的是單獨生活、他沒有一個朋友、同課室中沒有第二個中國人、只有一個研究市政學的廣東人叫做柳劍魂的、是一個醉心政治的學生、對於文學不生什麼興味、麗文史曾經在一家吃便宜飯的茶食舖子裏請柳劍魂吃過一次飯、後來他也請還了麗文史、從此二人便相過從、成了朋友

一天、麗文史回到梜友居他收到了一封從巴黎寄來的信、他看到信封、就覺得奇怪、字跡很陌生、他在法國是沒有半個熟人、不知是誰寄來的信、他急急忙忙、折開信來細細一看

「麗文史先生

昨天收到我的房東夫人來信、說有一個中國青年要看我、她抄給了你的姓名和地址、你很相彷彿、不過他是近視眼、年紀也比你大、聽說他從前在美國讀過兩年書、他很喜歡結交朋友、在巴黎、他有許多中國朋友、你有空可以到巴黎去找他、他一定表示歡迎、而且他準會領導你參觀巴黎的一切

從柳劍魂那裏、他得到了關於齊詩蕊過去的一些事情他的想像中浮出了這樣的個剪影像

齊詩蕊是光緒二十二年的秋天、生在浙江省的一個小縣城裏、父親是一個絲商、有錢、所以在縣城裏也有勢力、身材高大、聲音洪亮、縣城裏人都知道齊老虎的大名、可是這一頭小老虎、他的兒子、却生性像一隻羊、從小祇會唸書學做詩

他們宅子後面有一條小河沿小河走不到一里路有個矮山、山上有座廟、廟邊有個私塾、叫做白鶴書院、傳說白香山曾在裏面做過詩、這傳說給小老虎聽見了、小小的心靈上、就希望自己長大起來也會做詩、他七歲的時候、就丟了他的學名不用在書本上、在課卷上、都寫上了自己新取的名號「詩蕊」

詩蕊長大了、教育由不得他自己做主、齊老虎要他的兒子做官、好在他是一個神童、什麼都一學就會、一讀半本「史記」就會做洋洋數千言的策論、讀了「飲冰室文集」也就會做起改造中國的文章來了、那時候、中國內地風氣還未完全開通、不像今日的中國、隨處可以發見善於寫救國民文章的才子、所以詩蕊從小就在當地享得了神童才子的盛名

後來詩蕊在中國的大學校裏、畢了業、齊老虎照例私費送他出洋、詩蕊先到美國任了兩年、他的忙是上課、聽講、寫課卷、嚼象皮糖、看電影、賭咒、自從他到了歐洲以後、在英國劍橋牛津兩個地方、他憑弔了拜倫、雪萊、濟慈的遺蹟、他童年印在心裏的希望、像方孝孺滴血的石碑到了黃霧天、又極明顯地現露了、天下事究竟不能勉強、詩蕊決心放棄了他父親要他衣錦回鄉的教言、他專門從事於研究文學

麗文史知道了齊詩蕊的家世和他個人的性格、他不由得不對於他的詩人氣性暴起了一種共鳴、他又想起那次三環洞橋的鐘聲、好像是一種神秘的預兆、他決定要一到巴黎去尋訪齊詩蕊

一八八九年、巴黎有一座三百米突高的鐵塔、造了在巴黎的法國有一個程師、愛輝賽納河畔和各國的一座鐵塔、那一個遭遇、過者的長繁華歡樂的生活

# 美艦隊迴航
## 四月九日赴大西洋
## 八月一日再行歸還

美艦隊司令本部就美艦隊之迴航大西洋於六日有如左之發表

美艦隊於一九三四年四月九日由桑佩得羅根據地出發途中續行演習於六月一日到大西洋岸根據地於八月一日由大西洋岸出發於九月一日再歸還桑佩得羅根據地

（八日舊金山電）

# 李松風等抵百靈廟
# 黃趙將行晤閻
## 班禪對一切主張聽命中央

太原訊、黃紹雄趙丕廉爲商蒙事、有日內來河邊村晤閻說

北平訊、各盟旗駐京辦事處處長吳鶴齡、有電到平稱、已偕內政部長黃紹雄之隨員李松風孔慶宗等一行三十餘人、於卅一晚安抵百靈廟、原電如次（上略）齡同內部李司長蒙會孔參事、伊盟長等在廟各盟旗長官及代表接待甚殷、並雷催黃趙二大員古日蒞臨、現正預備招待齡叩東印

歸化訊、班禪由百靈廟派來迎黃代表夏堪布慈仁、與班禪駐綏辦公處長丁汪奪吉東一日午同謁黃趙表示歡迎、並報告百靈廟會議經過據稱百靈廟會議、已開過正式會議兩次、通過各種案件、均屬非定案、一切待中央取決、班禪對自治問題、極主張聽命中央、各旗王公表等、因天氣嚴寒、已多數回籍、德王達王濟留該地、歡迎黃趙入蒙、班禪在短期內將來伊克昭誦經

# 出淵大使行將歸國
# 訪美長官告別
## 十一月廿四日由華府出發

定於本月末由華盛頓出發而就歸國之途之駐美大使出淵勝次於六日赴國務院訪問哈爾長官致訣別之禮出淵大使之出發雖爲本月末然因哈爾長官自七日起將與李德維諾夫氏忙於恢復國交交涉更於十五日爲臨汎美會議將赴蒙恬賓故早行訪問至出淵大使定於八日赴紐約與日僑實業家有所協議與堀內總領事會談於十一月廿四日伴同家族由華府出發赴舊金山在該地與太平洋岸各地總領事會見後預定乘卅日出帆之淺間丸赴橫濱云（華盛頓電）

# 內蒙古視察記
## 自治醞釀之經過

綏遠特訊、於國難正深之今日、而有內蒙組織自治政府實行高度自治之醞釀、宜其全國震動、視爲西北邊圉安危之大問題、良以內蒙地方與甘陝寧晉冀熱六省犬牙相錯、一有不穩、則邊患隨之、歷史之記載、固不必論、即視西起玉門關東迄山海關、巍然雄峙之萬里長城、即可知吾人之祖宗、對蒙患之重視、爲如何矣、惟今茲五族一家、漢蒙兄弟提携並進、其孫文明、猜忌之心、理宜泯除值茲國家危亡之秋、尤宜精誠團結、共促五族共和新國家、日進於富強、蒙古王公、於今日而倡導自治、因而喚起舉國之注意、從此謀密切之聯合泯除昔日之隔閡共籌將來之大計、只要政府處置合宜、又安知非國家前途之福、記者來綏、考查蒙事、俟黃趙二氏到後、擬即乘便同行、見聞所及、宜隨時報告、藉供社會之研討、來綏二日、已數與蒙古青年人士及熟悉蒙情諸君晤談、茲先將觀感所及、述之於此、作爲介紹蒙情之開端

所謂內蒙古、乃東四盟西二盟之總稱、由二十四部落五十三旗而成、自九一八事變後、在遼熱之哲木卓索圖昭烏達三盟之十四部二十六旗、即爲我括而去、東四盟中、祇餘錫林郭勒一盟、統有五十旗、該旗東北部處熱河之北、與奉熱接壤、該盟副盟長德木楚克棟魯普、遂有聯合綏遠境內之烏伊二盟、組織自治政府之舉

惟德王之聲望、尚不足號召全部王公、故出席會議及贊成自治者甚少、緣蒙古之一般情形、乃最富於封建意味之民族、以爵位相尚、以年齡相崇、德王之位祇郡王、年始三十三歲、職只爲副盟長、對位尊年高之其他王公自難望其就範、該盟盟長和碩車臣汗親王、索諾木喇布坦、年過七旬、安於故常、對德王此舉、雖不公然反對亦不願假以權力、故德王乃移尊就教於烏蘭察布之達王召會議於百靈廟、欲藉綏遠烏伊二盟之贊助、促成此舉但結果仍未能如願、其最大原因、係一般王公、數百年來子襲父職、過慣安富尊榮之生活、習於祖宗流傳之制度、不願遽加更改、王公輩均擁有廣大資財、養尊處優、均奴使其民、視土地財源爲已有、以封爵自娛、祭以外天下之事、無一足縈以諸胸臆、又經年不出府邸、不認識漢蒙文、組織簡陋、不足爲介紹新文化之用、職是之故、均認爲德王所倡議之自治、即係背叛政府、自顧能力非政府之敵、造返重罪、惟恐加諸已身、故避之猶恐不及、更何商議組織之足言

顧德王之毅然倡導此舉、亦有足資憑藉之點、自信能博得若干蒙人之同情援助、事即不成、一鳴驚人之後、於其政治生命前途、亦有甚大作用、其所憑藉之點、一爲蒙古生計之日益艱難、非謀改造、將群趨滯塞、爲蒙事前途計、即德王不有此種倡議、政府亦應代蒙人設法解決、以收蒙民內向之心、二爲曾利用受教育之蒙籍青年許以政治上之地位、此輩蒙籍青年、亦以察綏爲多、因接近內地、有求學機會、對所學既成、所處環境、載新思想而不能滿足又感于政府之漠視蒙事、本身出路太少、對同胞之同情心大熾、改造環境之意識更爲堅決、德王亦其中之一曾受新教育、能作漢日英語文者、欲利用其地位、團結熱心青年、爲本身之助、此種抱負、如用之正當、引起各當然予以同情援助也、三社利用中央漠視蒙務、爲會王公對中央之不滿、在中央政治不害之今日、蒙古自治自決之呼聲、自易掀動若干王公、欲使王公同情自治、尤以此著較前二者更爲有效

蒙古在遜清時代、二百餘年爲不侵不叛之臣、入民國後除外蒙因俄人煽動、宣布自主外、內蒙迄甚恭順、蒙人語言文字風俗習慣種族歷史、既與漢人迥然不同、如此廣大民族、而能俯首貼耳相安於另一民族之下數百年者、在近代史中甚爲罕見、所以致此之故、則全因滿清所用統馭蒙族之制度方法、能造成如此之高度效果、入民國後、部棄舊制、外蒙獨立北伐成功、政府南遷、對蒙事愈爲隔絕、打倒封建思想之口號、引起王公之自危、破除迷信之標語、造成喇嘛之不安、任意放墾、蒙民失其牧地、捐稅重重、阻斷蒙民之通商、若黨務宣傳侵入內蒙、若干喇嘛寺廟改爲學校、在在均使蒙民生出無限反感、減少內向之心、此而不改、蒙民終非吾有矣、反觀滿清之治蒙也、盡收蒙民財智之士、養之育之、以絕倡亂之人、利用王公喇嘛、崇以政教之權、使歸吾用、以皇帝之尊、春狩于熱河、秋獮於多倫、徼所有王公、統衆入衛、賞賚示恩、示以制度、加以約束、陳兵示威、故二百年間、懷德畏威、上下協和、永無亂事、其內向之心、兵戍簡練、平日輪審調各旗王公入京拱衛、用無邊圍之固、其行動言論、示以小恩小惠、又可藉以誇耀同儕、傲視部衆、以增長其部衆之信心、鞏固其地位、其妙用有如此者、制馭蒙古之方法、既如是其多、又嫌不足、更爲各旗劃定疆界、使互不侵犯、有違者王公罰俸、小民格殺勿論、以阻其彼此團結機會、化整爲零、力量分散、自無造亂能力、合數旗成盟、雖設有盟長、而會盟之期、相距三年之遠、而會時又有欽差臨監、齎政府所定施政方案命之施行、所謂盟長、平日無命令各盟權力、自無運用全盟力之可能、於察綏兩地均有都統、庫倫科布多等外蒙要地、又常有位尊重之大臣駐紮、監視一切利用喇嘛教、使三分之一之爲青年、盡沉鬱於青磬紅魚之生活、以修得來世幸福、解當前之煩悶、放棄無餘、致有今日之蒙工具、結果、黃紹雄趙丕廉二氏之奉命宣慰、實爲切要之圖、居今日而言制蒙、對前清舊制固不便一一採用、但蒙古民族、雖有少數覺醒青年、反對舊制、求治甚亟、但大多數仍安於故常、迄在睡眠狀態、遽予改革、徒生驚擾、對於舊制、自當相當保留、一面利用覺醒之青年、對其同胞作喚醒之工作、徐圖改革、期效果於數十年百年之後、以不邪不宮室窮帳、寄而水草逐之老大民族、欲使之享受近代化之生活、要爲任此種工作、煩難鉅、當何所人難、反對、即在樹百年樹人耳、今要務

# 危險哉潛伏梅毒
# 梅毒一症須完全治癒之
## 進步之醫學的內服藥
## 廉價可靠的家庭療法

### 生命侵蝕之體毒

體內之有毒氣者常多虛弱即色惡劣、則顏面手足時出惡觀的疱狀之腫瘍時患時犯而其最爲困難者即頭腦顳筋等處之頑固腫脹耳此爲百病之根源

苦惱於此等症狀者設非一次染梅毒雖加治療醫未全癒而變潛伏性者、或爲父母之品行不端於無罪之子孫留以可怕之遺傳梅毒者

### 如棄之不理

則次第內攻、首自胃腸以及心臟、呼吸器、鼻、眼、腦、脊髓等之諸方面悉能被其侵創如同患神經衰弱而感覺十二分的不爽快也、因此食慾不進、夜不安眠、任何事業不能久續、身體一面衰弱則貴重之生命遂被其所奪者決不在少數

### 梅毒之正確療法

最近依統計之所示發狂者之三分之二爲梅毒性者云云雖如此可怕的侵蝕內臟諸器官之梅毒如施以如何相當之治療方法猶可極簡單的而治癒之此即於初期之際雖有注射之必要但服用主藥之伯爾子丸一事亦屬最要者也、惟自第二期將至第三期之梅毒已完全成爲全身的故（梅毒自感染、經過二三個月或延長至一個年即成爲全身梅毒）用注射治療決不能治癒須依賴內服藥伯爾子丸治療最爲正確的而奏效果也故無第一期症狀之遺傳梅毒者以及注射不能治癒之二期三期者必須依賴服用伯爾子丸以根本的治療可懼之梅毒爲所切要

### 注射不能治癒之

梅毒只服用伯爾子丸拾圓或拾五圓後而檢查血液之結果證明無毒者、以及頑固之橫痃服用伯爾子丸五圓分之一個後而完全治癒之實例爲數甚繁、而該永年苦患於梅毒雖如何的注射而毫不見效或未根治者時有所聞、然此非六〇六號注射及水銀之無效果也蓋因病症所進之程度而起之問題耳、夫六〇六三號之注射於梅毒之感染後施行之最爲適當、然經過一年以上或延長至二個月以內毒必須用內服藥伯爾子丸全身驅梅此乃爲治療梅毒之正確治療法也

### 昨年春於大阪

開催之日本醫學大會出席之德國實恩大學教授、燕里克好夫滿博士講演之一節謂因注射單獨療法之不備故潛伏梅毒非常增多其七成近潛伏性、欲完全根治之必須用伯爾子丸之主藥也云云此於大阪サンデー毎日業已發表好夫滿博士乃梅毒菌斯比老哀他之發見者有治療梅毒神仙之稱、而爲醫學國之得意志於好夫滿博士之先尤有我國醫學界之恩人伯爾子博士之出生焉、伯爾子博士於明治九年受我國政府之懇請而來朝爾來三十年間爲東京帝國大學教授兼宮內省之御醫令名轟震天下與好夫滿博士共爲世界人類之大恩人也

### 全癒者之介紹

內服藥伯爾子丸不論新學說以及永久之經驗與諸多痊癒之實例實有驚人之卓効故全癒者爲同病者之介紹、而永年苦於梅毒者時來謝函謂托庇多助、拾得生命云云之實例爲數良多、故不欲注射之婦人及進行至二期三期以注射不能治癒者趁病症未進行之先雖一時一刻亦須早速服用伯爾子丸從根本的治療最爲切要

### 故梅毒體毒

冷毒、遺傳梅毒、梅毒性僂麻窒斯、因體內有毒氣常患便秘及惡性面皰腫瘍之苦惱者、或如患神經衰弱頭腦不絕的惡劣者、以及因毒氣所致首自胃腸凡內臟諸器官不絕的被侵而虛弱血色惡劣者、如連續服用伯爾子丸則可懼之體內之毒素能從大小便共排泄於體外又無何之副作用血色及淋巴液自能淨化於不知不覺中遂能達到根本的治癒之目的矣

伯爾子博士

### 因服用伯爾子丸梅毒遂告全癒

福岡縣　西山とみ子

前略、我僅服用伯爾子丸十五圓、遂從世間可怕之梅毒中脫出矣、任何病症之困苦亦莫過於此之苦惱者我最初服用伯爾子丸之際對於久年之困苦不知能否治癒而半信半疑、然自服用以後則精神日見佳良、頭重及肩腰如板押狀之重苦遂告治癒對於事業又得繼續操作我深信伯爾子丸之功也、前後通計服用十五圓先日檢查血液已接到無毒之通知、得有今日者誠伯爾子丸之所賜也僅用注射一二針之費用得以治癒實爲夢想所不及也今後擬對於同病之苦惱者舉盡全力以指導之匆匆蕪辭特此感謝　敬具

登錄商標

梅毒及體毒

非常良効的內服藥

伯爾子丸

効能

橫痃用五圓分之一個即能消滅之有此驚人實例之本藥又無副作用對於梅毒、體毒、冷毒、橫痃、濕毒、遺傳梅毒、腦梅毒、僂麻窒斯、疾病、皮膚病、面皰、癌瘡、腫瘍等梅毒性患者、有卓効

郵費　內地各十八錢　代金交換增十五錢　海外五十五錢

獨逸ベルツ博士　SUZUKI NIPPON-SEIYAKUSHA

東京市日本橋區濱町三ノ四（新大橋下車）

發賣元　鈴木日本製藥社　社主　鈴木清二

振替東京一〇五　電話浪花（二五）一〇五

全國有名藥店各地百貨店藥品部均有出售

長方線

大連市伊勢町　滿洲總代理店　松內楠陽堂　電話三四六六、四九八七　振替口座大連一五三九番

今由特約工場到來大宗大氅及洋服原料品質優良價格底廉專供本市外埠批發零需倘蒙惠顧不勝歡迎

大連市平和街八番地　惠文洋服店　呢絨裁縫部　電話六五三一一番

定製大氅洋服自備有原料遂意選擇期限準確指日不誤

# 淺田飴

(一名淺田軟糖)

本劑乃漢方之醫聖贈從四位淺田宗伯先生、服務宮中時調進處方於左記諸病有特効

專治一切痰咳 感冒 百日咳 哮喘 肺病 氣管支加答兒 病後衰弱 產前產後 虛弱者之補血

# 固形淺田飴

(一名淺田硬糖)

固形淺田飴

旅行、遠足、觀劇、演說、音樂家、運動家、事務家等群集雜踏時、用之能保護咽喉清亮、預防呼吸病、尤爲甘味芳香、萬人皆嗜之携帶藥也

(美麗罐裝)

定價 自金壹角貳拾錢至貳圓不等

各藥房均有出售

經理批發 奉天 日本賣藥會社 同 佐藤廣濟堂 同 井上誠昌堂 大連 日本賣藥會社

總行 東京・大阪 堀內伊太郎

調味精粉

# 味の素

(味之素)

秋冬之鷄肉亦肥亦嫩、可以清燉、如調和味の素若干、其鮮無比、然則味の素誠爲菜肴中所不可或少者也、

無論大菜小菜烹調湯熘熗炒等各菜均加少許味の素立刻能成好味且減省手工費錢洵是不使用此却爲不成理財

(C—347)

# 補品大王 贈送五千盒 龜齡機

## 裝在美麗金盒中

世界新藥『龜齡機』是專治男女生殖器病的新藥。是男女愛情中祕寶。缺少兒女的仙丹。返老還童的寶筏其配製原料。純用青春物之生殖腺。甲狀腺。睪丸卵巢等經種種化學的操作。配以高貴藥料所製成。故效力絕大。萬試萬靈。復經衛生試驗所化驗證明有效特許專賣

**主治** 老翁服。恢復青春。生殖力還少復活。青年服。鍵腦強精讀書不忘。凡生殖器病。腎虛遺精及發育不完全。性慾缺乏。貧血。作事厭倦。消化不良。視力減退等。及女子經脈不調。過多過少。經脈閉止。子宮寒冷。腹痛。赤白帶下。快味缺乏。半產。及卵巢發育不良。難以受孕等尤爲特效

## 龜靈機養身固精之奇效

『龜齡機』具有極大滋補力。其一盒之效力。遠勝中國參茸一斤故凡吸鴉片者。老年衰弱者。青年腎虧者。均宜速服『龜齡機』又患早洩病。則快味缺乏。此藥有滋補眞陰。鞏固玉關之力。患者速服。無不立愈

## 贈送法

本藥在平津初次發行。特提出五千盒。作爲贈送平津人士之用以昭效力。而便推廣。照以下定價。在經售處凡購買龜齡機一盒者。即贈一盒。凡購龜齡機半打者即送半打。每人限一盒。打多者不贈。定價每盒一元五角每打十五元。買一盒送一盒買一打送一打

瀋陽鼓樓西 西藥總批發處 **金城大藥房**

外埠函購欵先匯寄費在內即寄上不悞郵票代洋十足通用

海上名畫家于蘭亭君美術圖案畫之錚錚也以事務紛繁恒晝夜不得休息每經劇勞之後體力因之突衰時患精神忡◦腰痛滑精之病加以無暇注重體育、每當體力疲乏之時輒吸鴉片以圖一時之興奮久之成癮、而體力尤爲衰憊、其夫人素娟女士深爲隱憂每恨無相當良藥可恢復其夫之體力、去歲在申報見「龜齡機」所治病症、與其夫之病相合、因購一打按日與其夫服用、半月之後飲食大增、精神充足、體力日健、無形鴉片煙癮、無形消除雖事務紛繁迄無衰憊之感、因按日常服、至今乃以「龜齡機」爲維護體力之至寶云

代贈處 營口中西藥房、哈爾濱寰球藥房、本溪濟生醫院、安東瑞祥泰、哈爾濱華美藥房、洮南德慶仁、長春中西藥房、江省五洲藥房、鐵嶺和發久、遼陽義和堂、千金寨信仁堂、四平街天德堂、大連同德藥房、吉林五洲藥房、大連華西藥房、

# 鹿胎冷香丸

## 鹿胎冷香丸之聲價

『鹿胎冷香丸』自發明以來治愈婦女重症。何止數十萬。凡經脈不調。宮冷白帶。久不孕育。一切女癆。莫不藥到病除。百發百中。萬應萬靈。故轟動全國。到處歡迎。曾經政府立案註册。又蒙中央衛生試驗所化驗證明。以及醫藥學專家們諸大家試用及試驗有效證明。各界來函感謝。一切有效鐵證。數萬餘份。而『鹿胎冷香丸』之聲價。不言而喻矣。

**主治** 婦科聖藥『鹿胎冷香丸』專治經血不調。提前錯後。經來腹痛經脈閉止。色氣不正。紫黑成塊子宮寒冷。赤白帶下。腰腿痛疼。夜不安睡。午後發燒。心跳心熱。自汗盜汗。癆病咳嗽。氣虛血虧或胸腹脹飽。飲食少思。或子宮有病多年不孕。屢患小產。連傷數胎。以上各症。一經服用。無不立效。藥力絕大。萬試萬靈

## 特長及區別

本藥因含鹿胎胚胎腺故對於婦女一切因卵巢而發生疾病者、特別有效、凡經脈不調及閉止宮冷白帶、半產、腰腹疼、顏面早老、及因卵巢發育不良、難以孕育者、更有特效、鹿胎冷香丸乃用化學提精所秘製、非普通局方蜜丸鹿胎丸所可比、藥粒小而收効大、每盒裝二百粒

價目 定價每盒大洋四元每打四十元 外埠函購欵先惠寄費在內

總經理處 瀋陽鼓樓西 金城大藥房

奉天

## 地址擇定九緯路 設立大博物館

### 并陳列有歷史性的逆產 許次長歸京作通盤計劃

文教部次長許汝棻氏來奉各節曾誌前報許次長於視查後當於六日晚搭南滿列車北上返京矣許次長此次來奉之主要任務則爲擬行計劃國立大博物館關於博物館之內容之地址現尚未定但已具有相當概念聞博物館之地址將利用四經路九緯路湯玉麟之未定建築內容則除一切文化具有重要關係者盡量陳列外並對於逆產中之有歷史性者亦完全陳列於內以壯觀覽此次許次長視查大概俟返京後則將通盤計劃至於將來究竟如何尚未決定云

## 俄領事祝賀 開國十六週 各廳長均參加

蘇維埃聯邦於本月七日開國十有六年矣值十六週年紀念日特在該國領事館內自午前十一時半至午後半時舉行十六次開國紀念大會事前特邀奉省當局屆時與會是日奉天省公署各廳々長及瀋陽縣長均前往參加頗極一時之盛云

## 蘇聯閉鎖 營口代表部 改變通商方針

奉天省公署發表蘇維埃通商代表部在滿洲國於經濟上之狀態有重大之使命現在業改變其方針之一部閉鎖營口代表部謹派出張員其業務之一切在奉天管理之先前在奉天買賣之皮革獲貨現在改在新京哈爾濱二處辦理之在營口支部辦理之木材石油等類現在在奉天辦理云

## 因忌煙注射 竟麻醉而死 警察廳偵查中

工業區同舟共濟醫院因注射大同醬油公司經理人田子餘年五十五歲原籍山東黃縣人素有鴉片煙癮經友人介紹於本月一日投入同舟共濟醫院忌除鴉片該醫院東家名婦季培年三十四歲原籍海城縣人從前曾在某機關充差以有積蓄因經友人之介紹與西醫王耀武趙雨村二人結識由婦某出資本金大洋五百元開設該醫院由五月間即起始組織因許可尚未請下故未正式開辦僅由諸親友等之介紹與有是癖者私自忌除但已治愈十餘人一切事項均歸趙王二人管理並僱用看護婦四人局勢非常潤大該婦某僅帶妻小在後居住輕易不能干涉櫃事於五日上午三時許趙王二人將田某藥死情知不妙遂將行李衣服捲而逃事後婦某聞知二人潛逃尚不知其傷斃人命疑其將櫃中欵項拐逃當即令人報告該管分所該所據報前往調查始知其眞相當時將婦某捉獲外並將廚夫王化增捉着以便調查其實在後轉請察廳派檢察員穆宴清前往檢驗據檢察員聲言田某之死乃係注射時藥力過度麻醉而死等情刻經大同醬油公司櫃夥王春垣代理死者起訴警署方面已由工業區三馬路門牌三十五號將王耀武髮妻王王氏捉獲送交警察廳審理矣但據王氏所供早經獨居與王耀武雖未脫離夫妻關係但王耀武經年經月亦不歸家僅與其小妻另居而已至其逃往地點更是不知等情警察廳司法科於日昨正在審訊之中將來如何結果刻尚不知也

## 簡任職以上 均爲贊助人 日滿協會支部

奉天省公署發表駐日滿洲國公使丁士源於日本外務省爲強硬化日滿兩國之少年親善起見現於日本東京擬設立日滿少年少女協會目下正在進行中日前丁公使向滿洲國方面贊助一切現下中央部令各省以省長各廳參事官秘書長凡簡任以上者均爲贊助發起人該協會之支部設於滿洲國云

## 大風吹落花盆 擊破行人頭 擔負藥資了結

有海城人金維富年三十歲日昨由長春來奉行抵大西門外電車道路側德盛隆商號門前忽然大風驟起至將該號櫃檯杆上擺設之花盆吹落正壓在金某頭上將頭骨軋破二處傷約二寸餘長鮮血直流該號執事人張岐山見事出意外遂請願出醫藥等費與金某療治令某見執事人和藹又事出於奇亦無何話講遂由該號櫃夥等將金某送赴大西關赤十字會刻正醫治之中云

## 滋擾海龍朝陽之 毛匪購買衣服

### 警廳嚴查并飭衣莊注意 小西邊大東關均出搶案

瀋陽警察廳頃據密報略謂久居海龍朝陽鎮一帶之著名匪首毛作斌現因天氣寒冷匪等服裝不能禦寒故派某某暗自來奉擬向各軍衣莊購買軍衣等情警廳據報除通知各軍衣莊一體注意外並派員暗中偵查之中云 又市內近日來又連次發生強搶事件警察方面刻正嚴加偵查後匪人同日就獲二名刻正審訊中今將被搶及獲匪之經過略誌於左

大西邊門外八緯路山西廟警所界內門牌增字四號同合永窰於五日下午六時三十分突有匪人三名闖入一穿便衣匪持槍把門一穿藍大衫匪人年約四十許持八音槍一匪穿青色學生服年約二十許持自來得槍入內拾起擰冰木棒將執事人陳文堂之妻打傷復將其弟陳玉堂擊傷復用槍威嚇禁令聲動遂即着手搜翻結果搶去大洋等二百餘元事後警所趕到匪已無踪矣 又大東關大悲庵警所界內門房胡同牌一三五號宏盛興鹽店及售賣各種雜貨執事人田茂堂年五十三歲原籍河北撫寧縣人在奉營商多年頗獲利益突於六日午后二時四十分有身穿藍大衫與一穿灰色軍服者二人進屋聲言買鹽塊櫃夥等聞言當即起立應酬不意穿便服者竟掏出剪子將電話線剪斷穿軍衣者已掏出八音槍向櫃夥等威逼言不准聲張該匪等遂自行動手大肆搜翻結果搶去大洋票二百七十元及金票奉票邊業天津字等一百零三元搶畢逃逸該執事人見匪已逃遂命櫃夥趕速赴警所報告該所據報詢明匪人之年相服色遂派警前往追查並報告二署轉知各警署所嚴加堵截以期捉獲彼時大北門順城街分所長姚紹卿聞報當時率同警察孫洪泰孫有慶韓福增劉善常等在北門堵截實施察正值該匪等逃至該所長等來人可疑遂一擁齊上將便衣匪劉佳搜查該匪頓現驚慌該警等愈發心疑復詳細搜查果搜出贓錢若干其時穿軍服匪人已撒身逃回警察欲待追捉已無踪矣遂將捉住匪人帶至內所審訊該匪供道名劉滋全穿軍衣者劉富現在北大營當警備軍五連二等兵行搶鹽店實係所長據供當即報知各處堵截逃匪豈知該逃匪至小西城門已被分所長警等捉獲矣並搜出八音子彈十數粒該二警所同時將匪送交二署轉交警察廳刻正審訊之中云 又訊月之六日午後三時瀋陽警察廳二署大悲庵分所管界烏布房胡同一三五號鴻盛興鹽店忽然於光天化日之警察附近發生搶案所謂匪胆包天矣原在該號營業之際於午後三時許進來顧客一人身着便服到櫃房聲稱買鹽乘機即出所藏之剪刀闖至電話近旁剪斷電線隨後又進一人身着軍服進屋即出八音手槍威嚇不准聲張於是由持槍者威鎮之下便衣持剪匪乃自行搜翻結果在抽屜內搜得大洋金票共計三百七十三元之譜乃行逸去事後由櫃夥報告該管分所所分所接報乃轉報警署由署報廳由廳飭署於是大張警網特出非常線結果由二署及一署緝得嫌疑犯二名現正在嚴重審訊中

## 派往遼海二地區 施行軍事訓練

### 由砲兵及通信連挑選 第六旅同山城鎮原防

奉天省警備司令部擬於本月十四日招集所屬各地區之砲兵連及通信連計約二千餘人到奉天集合然後對此二千餘人實行選拔優秀者分成二部派往遼陽海城二地區施行長期間之日本式之軍事教育訓練至於訓練期間現尚未定云

奉天省警備軍混成第六旅自七月十六日即在輝南一帶剿匪已剿匪賊現已剿匪終了於月之七日由輝南附近共發赴山城鎮原駐防地云又訊隨同剿匪之顧問部亦同時遷於山城鎮云

## 法院旁聽記 兩造願遵守勸諭 夫婦重歸舊好

### 乃夫遵諭此後不再爭毆 少婦認可遞呈撤消訴狀

有金樹者年二十三歲山東人也十數年前因故鄉謀生困難隨父母徒居來奉即寄居省垣初則從事苦工與小販爲生因其父勤儉經苦頗能理財來瀋不數年覺略有積蓄遂自置房屋以開煎餅舖爲生家庭生活日趨於富裕與舒適迨及去歲金樹年已逾二十尙未成室故託媒介紹娶關氏之女爲妻關氏者年二十一歲亦山東人也係與金樹同鄉故一經介紹便成連理於今夏六月間定成大禮結褵三月夫婦頗稱和睦金樹經營小舖之業乃妻金關氏則爲烟捲公司捲烟每月可得十三四元之收以助其夫之不足夫唱婦隨綠定前生而金關氏又生性勤儉溫柔和靄孝敬公婆謂貼乃夫誠一和睦美滿之小家庭也無如金樹受經濟之壓迫以促成其客嗇與金錢迷之劣性於數日前因其妻每月所得較其同院之某女工爲少故金樹對其妻欲加譴責致夫妻口角金樹則以其妻賺錢既少而後不認責罰殊爲忿怒遂以鞭棍略打金關氏數下經人拉勸完了而金氏則以爲女一而伊猶不之足復加詬打罵愈思愈恐乃私自赴瀋陽地方檢察廳控夫傷害經檢察廳偵查結果金關氏確有被打傷之處遂與以起訴於瀋陽地方法院刑庭審理結果金關氏控其夫傷害實因一時氣憤所致於其不再有此類行爲甘愿撤銷而金樹亦甘愿改悔永不再有此類行爲遂由金關氏將案撤銷落誌日昨審理情形如左

金關氏供

問金關氏你今年多大歲數答我今年二十一歲問你是甚麼地方人答我是山東人問你家在甚麼地方住答我在窰坑問金樹是你的甚麼人答我男人問你過門幾年了答我過門才三個月 問你們家都有甚麼財產答他房子地都有問你男人是甚麼地方人答他也是山東人問金樹有多少房子多少地金樹說房子地我全沒有問金樹到底有房子有地沒有答他祇有房子沒有地問還有別的財產沒有答有別的財產是沒有問你男人是一個做甚麼職業的呢答我們家開一個煎餅舖金樹說我原先是一個機器匠現在開煎餅舖呢問因爲甚麼你男人打你呢答因爲我上烟捲樓他嫌我賺錢少他就打我問你是上烟捲公司捲烟嫌答是在烟捲公司做烟問你這是做苦工嗎答是做苦工問你每天賺多少錢哪答每天賺五六毛錢問你男人就因爲你賺錢少他就打你答是問甚麼時候打的你答這有日子了問是不是你們在十月十五打的是吧問你們打架呢答大概是在家打的還是在外面打的呢答我們在家打的問是十五號晚間嗎答是問打你打出來傷沒有答紅了不是在檢察廳驗出來的傷害嗎問打破沒有答沒有打破問因爲你男人打你就告了他答是問他是用手打你還是用甚麼傢伙打的你呢答他是用棍子打的問一點也沒有破嗎答沒破就打紅了

金樹供

問金樹你今年多大歲數答我今年二十三歲問你在檢察廳不是報的二十七歲嗎你這怎二十三了答在檢察廳我也說是二十三歲並沒說二十七呀問這筆錄上是這樣記的呀答那許是他寫錯了問你是甚麼地方人答我是山東人問你到奉天來多少年了答五六年問你家都有甚麼人答父親母親全有問你是做甚麼職業呢答我自己開一個小煎餅舖問你們全家全在煎餅舖裏住問一天能賺多少錢哪答一天也就是混一個夠吃問你是在多咱娶的金關氏啊答今年五月十二娶的問有媒人沒有答有媒人問有婚書沒有答有婚書問也是行的結婚禮答是正式娶的問你們在十月十五號因爲甚麼打架呀答也沒打架就因爲拌幾句嘴他就把我告了問因爲甚麼拌的嘴呀答就因爲我們同院裏也有在煙捲樓捲煙的人家到發工錢的時候發了九元多他才發五元多我就說他你手也不比人家慢爲甚麼人家賺那些你才賺這些呢吽我把他說幾句問你怎麼打的他答我也沒打他我們倆嘞咕起來我推他兩下子即屋裏還有不少人大夥就給拉開了問屋裏全是幹甚麼的人答全是吃飯的問你說你沒打他在檢察廳怎驗出傷來了呢答我確實沒打他（問金關氏金樹到底打你沒有答打了）法官說以後不許你再打他了答是

金關氏供

問金關氏你們倆既屬夫婦就是打兩下也沒有甚麼你們別打官司了你們感情還沒有破裂你把這案消了你原諒他吧答他若不打我了我還是跟他回家過日子問問那你就把這案撤銷了吧答是

法官說金樹你以後不許打他了現在是男女平權他沒有大不對你怎能打他呢現在金關氏原諒你這一次把案子撤銷這次不辦你的罪以後不許你再打他如果你若再打他那時候加重辦你答是問如果你再打他這次就辦你六個月的罪下次就辦你一年家庭本應該和平過日子打架有甚麼好處呢答就因爲拌幾句嘴

法官說你（金關氏）原諒他這一次下次他再打你來告他加重辦他你願意撤銷答他若不打我了我還是跟他回家過日子我願意撤銷

法官遂宣告閉庭令具呈撤銷訴狀云云

## 遼陽金融合作 於十日成立 中島理事赴鐵

奉天省公署所設之金融合作社全省之內已達八縣本月七日中島理事又擬赴鐵嶺視查於去之前特召集發起人磋商一切鐵嶺之合作社事實上已爲成立至遼陽之金融合作社亦定於月之十日成立云

## 釀造界泰斗 黑野顧問稱讚 德美洋酒公司

商埠地德美洋酒公司自成立以來利用機械及新式方法製造洋酒發售以來風行國內莫不嘖々稱贊中央財政部顧問黑野勘六偕同財政部稅務司國稅科多田覺治科長以下二名於前七日午後三時許同奉天稅務監督署之關係者參觀久欲一覩內容之德美公司聞黑野氏對於該公司宏大之規模新法之製造以及衛生之講求品類之繁多裝璜之美麗深爲驚歎而讚爲滿洲釀酒界之泰斗云

## 中山參事官 查村政并宣撫 往返於第六區

瀋陽縣中山參事官爲視查村政及宣撫地方起見特於月七日早七時偕同該縣陳秘書赴西六區視查並於當日晚五時許返縣云

## 筑紫參議來奉 視察訓練處 縣警沿途保護

中央軍政部筑紫參議現爲考查東山咀中央陸軍訓練處之教習成績及一切處務起見特於月前來奉於七日午間親赴山咀子訓練處視查一切更筑紫參議爲瞻仰滿清先帝太祖高皇帝之福陵特於視查畢至東陵一遊瀋陽縣警務局以東山咀距省尤遠雖不能必其發生何等意外然亦宜設法預防以免不測特飭九署及一署並步砲中隊等沿途力加保護云

## 各級學生 參觀日期 美術展覽會

滿洲美術同人院主催於奉天省公署教育廳及市政公署援助之下於月之十一日至十五日在大南門內舊蕭鐵公所舉行第一回美術品展覽會一節曾誌前報聞美術同人院衆推鄭國務總理爲名譽院長日前在新京開院展覽之作品共計千數百種內中計東洋畫百二十四種西洋畫二百二十四種字畫五十四種東洋畫中四張竟被執政購去於是該東洋畫聲價十倍咸以一睹爲快現又在奉市展覽該會已籌備就緒於本月六日午後二時又在教育廳招集各關係方面開最後籌備會議關於開會一切情形通盤計議聞已決定一切職員並票價一律國幣一毛隨便參觀至於省市各級學校除初級小學學生不准參觀外者各校學生均分別前往列隊參觀票費免收茲略誌各校參觀日期於下

十一日 第一工科 第一農科 省立十二小學 第四小學 省立十四小學 校省立第三小學 師範附屬小學 省立第二小學 市立第一商科

十三日 第一高中 第一初中 省立十一小學 省立十小 省立八小 十一中 省三小學 省立五小 省立十一小 第二工科

十四 第一女師 省立小市五小 女工科 第一女初中 市七小 女師附小

十五 第一師範 市一小 省九小 第三小 市六小 市四小 第三初中 第二初中

## 瑣事拾零

△四人聚賭被警捉獲 西教場警察分所界內東保安里周家園子胡同門片二七六號院內住戶頗多其中以雜商小販等爲多無事時即邀合數人聚賭爲戲習以爲常日昨該販等又行賭耍忽被該當所長劉一鶴偵悉當時前往捉獲賭犯四名並賭具等帶所審訊據該犯等所供名張志文孔志胡端亭劉鳳惠因無事聚賭消遣該所長遂備文將各犯轉送警察廳罰辦云云

新京

## 與中央接洽政務 吉省要人來京

### 熙省長孫廳長及羅處長

吉林省長熙洽氏吉林省公署秘書處長羅錫寰氏吉林省實業廳長孫輔忱氏近爲辦理某項省政有與中央當局接洽事宜於六日午前十一時搭乘京圖列車由省垣到京下車后即偕赴六馬路熙總長官邸休息約於三日內歸任云

## 土肥原少將 赴奉天就職

前駐日本廣島第九旅團長土肥原少將奉命轉爲奉天特務機關長之職土肥原少將奉命之下即於日前來京晉謁軍部及大使館各當局會晤之後即於今七日午前九時搭乘滿鐵急行列車赴奉就職云

營口

## 寺田署長 榮轉大連 召屬員談話

本埠新市街日本警察署々長寺田良之助氏蒞任年許對於地方治安保衛不遺餘力是以深爲市民所致仰頃因大連石井署長榮轉關東廳警務局監察官遺缺重要關東廳當局以寺田署長植身警界多年頗有經驗且前此曾任大連水上警察署長故日前寺田署長遂拜命轉任大連接替石井署長之職茲聞寺田署長已擬於二十八日早車赴連接任履新因此於昨五日在署部會議室招集屬員談話對屬員等箴言訓勉以作臨別紀念云

## 匪首供認不諱 憲兵隊引渡 由滿側審訊

到處強搶而惡貫滿盈卒於上月在埠內舊市街被市警署偵緝隊訪悉拿獲之匪首張潔忱報字西順乃因案情重大遂將該犯解交新市街憲兵隊審訊等情業誌本報茲聞該犯在憲兵隊經大畑隊長嚴訊多次供認爲匪搶等情不諱現大畑隊長以案已明即於月之六日仍行渡於滿側再行續審餘罪云

## 派工人修理 遼河丸將入塢

本埠因係水陸交通之商業要港故當地日滿各警備機關爲謀人民安全遂各分爲水陸並施之警備計劃滿方除軍警外復設水上警察局及海邊警察署更配隊以期防衛周貼日方則除軍警憲各機關外而警察署更配備遼河丸警備船以資巡視惟便唯本埠遼河每屆冬令即結厚冰固封河面船隻不能航行日前海警隊已將各砲艦或入塢或移防安置就緒曾誌本報茲聞日警署亦因轉瞬即將封港現已招集多數工人在牛家屯修理塢所已擬定本月下旬實行進塢云

海城

## 村長農長陸續歸去 預算審查終了

### 每村經費一千四百餘元

本縣全體農村經費預算案業經內務局長代表縣長開會聯席討論三日卒於月之六日審查終了當即閉會矣茲將會議中之主要者簡誌於次全縣統計百五十個主村每村全年經費約在一千四百元之譜村長每月村會辦公費每月十元郵電費七元村長公出時在二十里以外者食宿費每日一元卅里以外每日兩元若臨時發生別項花費須呈請當局方准支付云聞各村農長等現已聯翩回村趕造預算表呈送縣署核閱是否相符待官署認可後方能發生效力蓋各村之面積不同所攤使費當然差別故必再經一度之審核云

## 附屬地商務會 會長已產出

海城附屬地商務會於本月二日爲改選正副會長之期是日午前九時假商務會投票選舉結果開箱揭示賈博忱得票最多應選爲正會長副會長爲賈潤泉柏敬一是日在日本警察署皆倉警官郭巡捕長半岡地方部長小林地方委員議長今村委員大石驛長岩崎委員藤田商務會顧問到場監視至正午選舉由正會長賈博忱致閉會辭略謂敝人才殊學淺碍難勝任承蒙各機關之指導援助各會員之見愛又舉小弟爲會長由任會長至今已連三任所任之會務全憑各會員幫助始將會務作到無榮無辱之地位今又蒙諸君之擁愛選弟爲會長日後更加倍援助使會務發達是小弟之最盼望事也次由日方部半岡部長致祝賀辭相繼藤田顧問亦均有祝辭至十二時諸般就緒始各散會矣

瓦房店

## 守備隊演習攻守

瓦房店日本守備隊於今晨七日七時起將全隊兵士分改二隊在東山一帶開始練習一守一攻時槍如爆發彈如飛蝗相演至三時後許始鳴金收兵歸隊休息云

## 警署飭領吸煙證

瓦房店警察署長酒井碩二氏昨飭新京街商務會長趙鵬程對所屬各商之吸煙者趕速報署領用吸煙證以免遇事取締其各商奉此現已多有到會報告請求代領云

## 各商樂助消防隊

瓦房店新市街各商號爲慶賀日本滿鐵消防隊二十五週年紀念起見乃各助現金若干用視悠久光榮今謹將各商所助數目錄列於後 義盛東 懋盛東 各助金拾元 福順厚 福盛永 和順東 萃豐錢莊 盛業糧棧 各助金五元 趙鵬程 海源湧 萬順湧 祥泰東 西大合 東和福 復昌德 各助金二元 廣興和則助金一元云

## 奉令定期考巡查

瓦房店警察署前因關東廳定於月之七日採用巡查乃出具佈告以告有志者查此回所採用之巡查年齡在二十二三歲以至三十歲學業以高小學校成績以上爲合格惟至期須行考試始定其可否云

哈爾濱

## 哈爾濱公報 著編聞人錄

哈爾濱公報於建國之初即著手編輯滿洲國聞人錄年餘之經營現已蒐集成編日日刊於該報之新聞凡屬聞人宏勳懿行豪士技擅持長詳細備載樹後世之模範爲今人大法彼此間猶能聯絡感情將來裝訂出定卜風行之世現時預約者大有人在而商家到該報商務部請登廣告者尤紛紛不絕云

北票

## 自衛團剿匪獲槍

北票第六區駐票自衛團團長張慶忱自任事以來頗爲注意於月之念七日帶隊向太吉營子一帶剿匪得回輕機關槍一架當即報於友軍警備司令部內部派員佐々木氏驗明號碼將槍提過親許頒賜大蓋槍五支子彈五千粒以作該團人員實力擊匪之酬勞費云

新民

## 杉山氏榮轉 機關首領餞行

大日本帝國守備隊々長杉山氏自客歲駐守新邑以來首重日滿親善極力擁護和平對于地方治安之保持尤不遺餘力故逐日親赴卡門街衢明秘防察甘心勞苦不避雨風每遇鄉區發現匪警聞報立剿務必撲滅以致宵小側跡盜匪絕跡鄰城內外安謐異常凡我人士無不頌聲載道有口皆碑適慶得人孰意該氏東榮陞鐵嶺我新各機關首領欲留不得故於縣署設筵爲杉山氏餞行云

克山

## 警察隊保護商民

克山縣通寬鎮警察署長周作霖君及駐通寬警察中隊長胡慶棠君歷充警察要職多年經驗宏富文武兼優對於地方情形尤爲諳練近日警察署奉令清查戶口辦理十家連坐聯增咸稱治安之根本匪類斂迹之時也該周君者實我界之福星也並有胡中隊長晝夜督率隊兵巡邏查道失勤失愼克盡厥職現際新粮登市赴泰安鎮來往售粮買貨大車絡繹不斷該胡中隊長深恐宵小乘隙劫搶親率隊兵查防以保路途不遺閭境安謐人民賴以安居樂業者誠由周胡二君之所賜也

錦縣

## 商務會籌備改選

錦縣商會前係委員制現爲與全省各商會劃一起見乃改爲會長制對於會長一席以應隨之而加改選刻正醞釀改選中

遼陽

## 自衛團雖撤 治安頗穩固

邑內四關自衛團自於上月廿五日奉令裁撤後其以前所擔任之各處崗卡均由警務第一分局接收維持治安城內安堵如恒足見許分局長督屬有方維持得力之所致也

西豐

## 車站副站長更換

開豐鐵路西豐副站長趙如敏前奉公司調回運轉股充辦事員之職將運轉股李辦事員調充西豐站副站長之職昨於十月廿八李副站長到站任事云

本溪

## 金檢察官已視事

遼陽地方檢察廳本溪分庭檢察官汪俊卿奉令調升江省遺缺以奉天高等廳候補檢察官金榮昌接充各節已誌前報茲悉金檢察官已經履新視事聞該君久歷法界資深幹練前在他處任要職時向以主持公道息事寧人廉節自持爲主意想此番蒞溪對於司法定能放異彩奇光云

## 運分所長查勤 捉獲嗎啡犯

本溪縣湖春里地方娼寮梨園均在該處以故人烟稠密奈東關係綦重若非資深幹練老成持重之警官不能勝任查該處分所長遲君大昌久歷警界經驗宏富對於職責矢勤矢愼於公務勞瘁弗辭頗爲上峰所倚重於昨晚一時許該所長率警查勤行至百花院門前見有一鮮人舉止惶慌行跡可疑遂上前盤詰該某言語支吾當即檢查搜出嗎啡十五瓦麻藥二十五瓦該某始吐眞情供

認姓崔名廼宣販賣不諱即時代所一併備文轉送分局懲辦如是警官足徵上峰知人善任云

鎮東

## 警務局派員 發放新車牌

本邑警務局領到大同三年度車牌近日正在派員往各區發放而各門已派員查驗發放東門劉紹忱南門李九卿西門關錫武大北門張喜榮小北門于長友等五人車牌目分三等二元四元六元云

錦西

## 拉豆車壓斃老翁

本邑城西距城十里許四區境內馬迷毛頭村住戶有曾萬來者年七十一歲以農爲業家道小康近因秋成百禾當場之期曾某雖有子侄數人而伊老不捨心每日與工人等工作不息於月之一日跟隨大車往村南豆地裝車不知如何牲口驚動伊上前去攔轄馬奔年考力衰被牲套纏腿將身絆倒車輪由腹部壓過當時昏迷不醒人事慘不可觀擡至家中醫藥無效至夜半一命嗚呼已登鬼路矣

## 載運私鹽 中途被罰

毛艾屯帆船載鹽由緝私巡艇放不期以車私運至江家屯馬車五輛運鹽三千餘觔十月二十八日又被蝲蝶溝鹽務緝私分卡長於彼鎮中拿獲送交警察騎兵隊部扣押旋經該卡長李某詳訊衆鹽車戶之名姓起運地點所運之鹽觔赴何地銷該車戶等恐受非刑遂即以實相告有富有屯石洛瑞石家子楊洛長楊洛奎趙洛煥與毛家屯李姓共車五輛確自錦西縣南毛艾屯海濱運來六千觔由興城縣轄界東窰站運三千觔現車所藏者實屬三千觔擬去邊沿子黃家店一帶地方行銷其餘之六千觔亦運去界化暖池塘出售此是實情等語嗣經某調人與某隊長用煙土二百兩核大洋五百元了事尚聞准其諸車戶再行起運云

## 批示

△奉天市公署 張子清呈請銷捐由批查係實在應准註銷仰即知照

△楊慶玉 呈請房捐更名減等銷捐由批業已分別核辦另發通知書仰即遵照

△楊春元 呈請收回公地建築閘墻由批業經勘文明確係學產所請收回礙難照准

△楊寶山 呈房捐票更名及銷捐由批准予更名銷捐另發通知書仰即遵照


## 双城縣分社啓事

啓者本分社現由協和街移至大同街一〇三號小賣所後院如有訂閱報或登刊廣告者希至該處接洽可也 此布

分社長 劉瑞亭謹啓

## 天豐商店經理獅香膛各種 用良藥露佈

上海崔氏藥房發行虞製半夏良藥已歷三十餘年分支遍及中外前本號亦設立支店嗣因事收歇後病家頗感不便本號特約經理現已運到大批貨物是即日起在奉天北市場二十六緯路東頭路南開始營業如蒙各界光顧自當竭誠歡迎此佈

奉天北市場天豐商店謹啓

## 美亞保險公司聘請代理

美商美亞保險公司在奉有年專營各種保險事業資本雄厚賠欵迅速今爲擴充營業起見聘請本城及外城代理人待遇從優願就者請於每日上午十時至十一時駕臨本公司接洽或函商均可

奉天大西邊門外匯豐銀行內東門樓下 美亞保險總公司華經理陸嘉沂謹啓

## 新世界有聲電影院

陽曆十一月七號映五天

武俠鬪法騰空駕雲飛簷走壁眞値得百看不厭

(主演)胡蝶 夏佩珍 鄭小秋

十五集紅蓮寺

下期接映 十六集紅蓮寺

不日放映全部有聲 掙扎 小女伶

## 瀋陽有聲電影院

四經路・七緯路・（電話五一七一三）

十一月九日至十二日……星期四至星期日……

本片是：爲被壓迫的女性吶喊！向舊社會的壁壘衝鋒！

「飛絮」是大一公司三年以來的第一部默片

「飛絮」是袁美雲繼（小女伶）的又一傑作

悽婉的故事 動人的表情 幽麗的畫面 新穎的鏡頭

飛絮

抨擊重男輕女的傳統思想 描寫天眞爛漫的純潔戀愛 打破五行八字的迷信觀念 激發抑强扶弱的人類同情

不日開演 「飛絮」續集 蘇格蘭親家遊 掙扎的早晨

# 內外論潮

## 中國糧食會議 溝通產銷恢復倉儲

中國在南昌招開之八省粮食會議、業於十月二十三日上午開兩組審查會、下午大會、將審查各案通過、至五時半即將終結、乃用電話請蔣委員長訓話、蔣旋由私邸乘汽車蒞會、先在省黨部省政府巡視一週、然後至會場逐一點名、繼致訓詞、至七時訓畢、會議亦即宣告閉幕、熊式輝在省府西花廳歡宴各代表、午夜方散、玆錄二十三日通過之重要議案如下

●溝通產銷辦法● 我國以農立國、米穀本足自給、迺近沿海各地仰賴外粮、漏卮難塞、中部各省、生產有餘、過剩日多、形成兩歉、交相爲害、各省市政府應本互助精神、調劑米穀、以有餘補不足、達自給自足之目的、(甲)產米之省應採之方針 主旨就省內交通便利之商埠擇一二處(皖之蕪湖、贛之九江、湘之長沙、鄂之漢口、蘇之無錫及上海、)使其米穀集中、以便運銷外埠、子儲積方法、一各省市本舊時常平倉遺情、籌集公款、設立省立市立倉庫、以平市價、二提倡合作社、舉辦採運並儲抵押各業、三提倡銀錢兩業附設新式堆棧、粮食業及商民設置舊式堆棧、俾便存儲米穀、堆棧得發棧單、所有單據、均得向金融機關抵借款項、四、各省農民銀行、應行辦理外、各銀行及錢莊應添做農產品押款、以資周轉、五粮食業倉庫業、堆棧業、或合設新式碾米廠、或分設新式碾米廠、以便販賣、六各粮食行應與產地(指附近內地各縣)切實聯絡、以便招徠米穀到時存儲、丑運輸方法、與銷地(指沿海各埠)交通機關、切實合作、商定聯運及減辦法價、二、與產地(指附近內地產米各縣)戶輸商切實聯絡、商定包運包卸辦法、三各銀行及錢莊添做押匯、以資流轉、寅運售方法、一米穀之種類包裹及斤量、按照銷地粮食行之願望、分別改良、二各粮食行與銷地粮食行、切實聯絡、互報行市、各粮食行派員常駐銷地、招徠主顧、以便將米穀運往、四、提倡銷地之粮食行商人來此開設粮食行、或派臨時莊客、承辦米穀、五、與各軍經理處、隨時接洽承辦軍粮、(乙)缺米之省應採之方針、主旨在按所缺之米、向國內各產地陸續採運、以應民食之需、在可能範圍、以勸導商民不採洋米爲宗旨、如遇不得已時、省市政府遇有商人欲購洋米、亦須經其核准、方給許可證、以示限制、一、預估全年及各月所缺米糧種類及量數、二調查各產地年歲豐歉與夫儲存額數、三酌擬分向各產地承購米粮種類及數量、四持粮食商在國內產米要區設立糧行、或派莊客、以便承購、五與出產各地粮食行切實聯絡、互報行市、以上係儲積運銷售辦法、中央政制與地方息息相通、尤應內外合作、方可收推行盡利之效、一參加中央統制機關、現在全國經濟委員會、既定設立一粮食統制委員會、所有委員一職、擬請加派各省市一員、以便參加、藉以溝通意見、二籌集省立市立倉庫基金、現在美棉美麥借欵、既定充作建設事業之用、仍應指定借欵之一部、專充省立市立倉庫基金、一面建築倉庫、一面收買餘糧、以便調節糧食

●恢復各級庫儲● 恢復倉儲辦法大綱、甲系統一、中央儲備倉二、省立儲備倉三、縣倉四鄉倉、乙設置一中央儲備倉由中央設立、省儲備倉由各省設立、均以充儲備並調劑粮價之用、應建議中央並電飭各省學劃辦理、省以下倉、以鄉倉爲必須普遍設立、縣倉參酌地方情形、亦應分別設立、區倉則近因各地方財力關係不便、並舉在鄉倉未能普遍設立前、擬暫從緩(市倉與縣倉同、鎮倉與鄉倉同)二、各地方原有舊制積穀倉廒、應即恢復、並酌量情形、改組爲縣或鄉倉、三、縣或鄉倉、應參合舊來義社兩倉辦法、縣倉如儲備積穀、尙有餘力、並得兼營農倉業務、丙組織、一縣倉主組織縣倉儲管理委員會、管理各該縣縣倉一切進行事宜、管理員由地方職業團體、財委會及捐款百元以上者推定若干人充任、縣長立於監督地位、隨時得調查稽核、二縣倉儲備數振至少糙米二千石、或穀五千石、以供平糶、濟或轉借於鄉倉之用、三鄉倉組織鄉倉管理委員會、由本鄉推舉家資充裕素有聲望者若干人爲董事、公同負監督之責、並輪派人爲值年董事、專負保管之責、四鄉倉存儲之糧、至少須在五百石以上、以供貸放於省農及平糶散放之用、丁經費、縣鄉倉經費之籌集、除部定派收及捐募兩種方法外、擬再用左列各方法籌集之、一、舊有倉儲資產、二公園存款、三積撥地方不急之經費、四、縣行政部分之罰款、五、公產變價、六、以上縣倉、七合社公欵、香會神社公集、八、公同出資、九各種補助欵、以上鄉倉、除上列意見外、應請各省查照內政部各地方倉儲管理規則、切實辦理、

●蔣介石閉幕詞● 文云「這回粮食會議、請各位來此開會、可說是關係國計民生的第一個重大會議、關於粮食問題外、從來未曾這樣研究、尤其是關係幾省的粮食問題、才請各省特派各位來此商量一個具體的粮食處置的辦法、所以中國是一個以農立國的國家、而國內的洋貨充斥、尤其是洋米一項最多、粮食在總理所說的衣食住行中、佔一重要地位、粮食問題不解決、其他一切的問題都不能解決、關於粮食問題的重要、現在世界各國、莫不集中目光、來注意研究、現在經濟不能調劑融通、第二次世界大戰便即將觸發、這都是粮食問題之未能解決所致、中國粮食受外粮傾銷的壓迫、十數年前已逾超四萬萬以上、這個數目、總理在三民主義民族主義中、已說明白、至于以後之十數年來、尤其不堪設想、一天危急、一天若不急謀解決、恐怕中國也馬上要滅亡了、自九一八以後危險的狀況更是格外明顯一天迫切、有把這個問題解決、國計民生即失去一天的重心、一切的政治經濟、均無從着手施行、各位不僅是學識豐富、並且都與各省地方情形熟悉、經驗豐厚、在此中央粮食會議未召集以前、這次會議、也好像預備會議一樣、將來會議的結果、貢獻於中央、俾先有一個雛形、而易於經營、兄弟因在前方視察 (未完)

## 時評

### 川省剿匪之情形 (知非)

◇四川剿匪之師、到處皆是、而赤匪亦所在多有、暗襲宜漢之匪、僅有便衣隊六十名、將官軍攻得七零八落、不可收拾、赤匪何等勇敢、剿匪之師、尤何等怯弱也、◇究其失敗之原因、大抵以餉欵支絀、以飢餓軍隊、使之披堅執銳、出入生死之地、其不爲匪所乘者、蓋亦鮮矣、夫兵馬未動、粮草先行、軍家之恒規也、楊森兵在順慶、部下軍人、每名每日只發米十五兩、枵腹從公、其何以堪、◇劉存厚退出綏定後、現正在收容殘部、其潰敗之情形、不言可喻、而大竹開江一帶、逃難之民、集有二萬餘人、此項難民、有家難歸、與夫無家可歸者、均非賑濟不可也、不然、兵民俱困、地方以上、不知又發生何事端也、◇從來鋌而走險者、實繁有徒、兵飢則必擾民、人民不堪其擾、與之合而爲非、乃意中事、如是則匪日見其夥、川中糜爛、國家之前途、誠有非意所思者、劉湘握全省大權、值今日狀況、應作如何感想也、吾人實不獲而知矣

## 美俄商務關係 (續)

或不能清償債務、則商務關係即立即中止、現今資本主義國家之信用、決不以一次延期而受損傷、然蘇俄政府之延期、即完全毀壞其信用、對此情形、無人較共黨領袖更爲明瞭、此其所以極欲措維持其未受損害之成績的經費也、建築尼勃路斯特沃也之顧勃氏(與蘇俄訂約七年之久)曾謂、一俄人不付欵即死、一其信用即可概見、多人謂美俄之商務關係、其重要時期、業已過去、彼輩認蘇俄之工業發展、美貨在俄市場即漸趨消滅、然事實終勝雄辯、蘇俄決不努力使其經濟孤立、並極願增進其在世界商務國家中之重要地位

第二期五年計劃、其根底已成、較第一期範圍之大、尤覺野心畢露、重工業之發展、繼續無已、現將集中注意力於消費品之生產、冀增加兩倍或三倍、所有之經濟史、均證實生活程度之增高、常隨國際貿易之增加、蘇俄之努力於提高其人民生活程度、亦毫無疑義

在過去十五年中、激勵美俄商務關係增進之意志、無甚於今日者、實業家、商人及政治家、均公開主張、停止對俄敵對政策、但在商業社會中、一部人士如銀行家者、仍堅持其偏見、不受不可抵賴事實之影響、銀行家之不取消其對俄之敵意、其惑劇不在失去彼輩本身之利益、而在拒絕供給對俄出口之經費、致使美國千百萬之工人、一失却其所必需之工資、此同一之銀行家、同時則供給歐洲國家(例如德國)及實業家之經費、彼輩再轉而向俄投資、此雖似不可置信、然事實則確如此、銀行家之理論、以爲彼輩不直接貸款於俄、經第三者之手、則對本金及利息可得保障

三年前、作者曾爲文指正歐洲對俄債務之擔保、不僅無益、抑且使美國失去其商務於競爭者之手中、過去兩年之事實、已證明金錢及商務、均已失去、美銀行家不直接信任之俄國、已按期償清、美人所信任之德國及其他國家到期之債務、但此債欵、則幷未移轉美國、反受德國「維持現狀協定」所停滯、易言之、即「吾人不償付欵」而已

銀行家之態度、僅可以明之商界輿論之壓力、及美俄復交兩事改變之、使兩國間須成立互相滿意之商務及信用關係、則必須承認蘇俄政府、決解兩國間之懸案

現時停頓之工廠及工人、不應俟財政界輿論之逐漸進化、最近建設財政局經安姆陶格貿易公司之四百萬元借欵、已開商業發展之途徑、蘇俄最近在倫敦世界經濟會議中宣傳、蘇俄如得可滿意之信用借欵條件、及恢復蘇俄出口之常態、蘇俄擬購買值美金十萬萬元之機械設備、原料及牲畜、並復興美國之工業、其影響可知

如吾人之行徑不受理智、而受情感所支使、則美俄商務關係、必仍然日處混沌之中、使偏見戰勝邏輯、吾人亦決不能得美金十萬萬元之市場、如理事輩、商界之銀行家及行政家、於談及蘇俄時、不受思想而受神經之反感、則應屬吾人之市場、終爲他人所攫取、吾人惟有旁觀而已(完)

# 世界動向

## 法國新閣穩固

沙洛所組之法國新內閣、十月三十日舉行第一次閣議、十一月三日第一次出席兩院、宣布新閣大政方針、一方下院多數黨對新內閣表同情、少數黨亦無故意仇視之態度、新內閣之主要部長如外交內政財政陸軍航空等仍由舊閣員蟬聯、可見沙洛對於法國政治欲其且仍舊貫徹、各共和主義諸計劃或較當廣泛之聯合計劃、目前雖未能實現、然不久多數黨必能向中央諸方面推廣、勒魯蝎一派之社會黨、以該黨對此次組閣取中立態度、黨乘機整頓本黨、求其統一、欲致於勒厐台爾蓋一派之少數社會黨、則大約將繼續維持政府云云

## 班樂衛忽溘逝

法國前總理班樂衛患心臟病、已歷多年、最近舊病復發、乃停止此事、卒於十月二十九日晨五時二十分溘然長逝、按班氏於一八六三年生於巴黎、精算術、一九零年被選爲科學研究院々員、一九一七年三月任陸軍部長、是年九月爲國務總理、一九二四年爲衆議院議長、次年四月復爲國務總理、素主中法接近、歐戰後曾親至中國遊歷、噩耗傳來、凡與班氏表同情者、必爲之同聲哀悼也

## 意國革命紀念

意國革命紀念十月二十八日、意大利舉行法西斯黨革命第廿一年紀念典禮、墨索里尼對參戰軍人演說、謂無論在物質上精神上就陸海空而言、意大利均當在世界上佔第一位置、意大利公共工程多乘紀念之日舉行開工禮、其在羅馬城內者、首相多半前往參加、又意王二十八日第一次參加法西斯黨慶祝大會、蓋今已屆黑衫黨進佔羅馬握掌政權之節十一週年紀念日矣、黑衫黨一萬六千人作大遊行、經過羅馬各勝地、意王則立於去年墨索里尼行通行禮之御道上受敬禮、法西斯黨員在維尼希亞宮前停步、墨索里尼出至廊下對衆演說、謂法西斯之意大利今在空陸與精神界中、爲全世界嚮導、又謂意大利去年共工程三千件、其中包括船港與鐵路工程等、另有一水力計劃、將於今日開工、該計劃之費用將達八百萬金鎊、各處人民趕來羅馬參與盛會者極衆、街中常有演說、宣傳法西斯主義、使大衆了解法西斯主義之眞諦、義大利各地均有同樣之慶祝云

## 德對外交問題

前德國社主義黨首領胡根保、在希忒拉登台之始、曾任經濟部部長、旋於出席世界經濟會議時、提出關於要求非洲德舊屬殖民地之備忘錄、一時頗遭物議、胡氏因此辭職、其所領導之國家主義黎亦被解散、理在德下院舉行選舉、國社黨提出之惟一應選名單中首列之十要人、即有胡氏之姓名在內、胡氏業已承認爲候選人、胡氏謂至前次被迫下野之後、本無意再行參加選舉、惟因希忒拉情意殷拳、不得不勉從其命、且其提出候選資格、可以證明德人民對外交問題、確有統一陣綫之必要、胡氏又謂德在國聯地位不堪忍受、故渠對希氏使德退出國聯會一層、極爲贊成云

## 聖地發生慘案

耶路撒冷二十七日警察與阿拉伯人群暴衆在嘉法發生嚴重衝突、結果死十一人傷一百五十人、阿拉伯人不遵從官方勸諭、組織遊行隊以反抗猶太人入境增加、今晨阿拉伯暴衆在禮拜寺作激烈之演說後、即企圖遊行至官署、而各署均有警察保護、並設立障礙物、其後暴衆恐作反對政府之暴動、企圖破警察之防衛線、由四面進攻政府辦公處、警察先設法以警棒驅散群衆、因無效果、繼乃向衆開槍、互相混戰、逾時暴衆乃散去、死者十一人中有十人爲暴民、一人爲本地警員、亦遭誤殺、有英國軍官二員受傷、此外受傷者有一百五十人、其中有十七人傷勢過重、性命難保、據官方宣稱、暴衆先開槍、故警察乃還擊云、嘉法地方之治安、業已恢復、聞目前六時起即實行戒嚴、但尙無軍隊出動之必要、巴勒斯丁及其他各城情勢、均極嚴重、海發地方亦有群衆因接得嘉法慘案消息而行會集、但經警察向空中鳴槍後、即散去、現時猶太人深感不安、乃相率由郊外地方、搬入猶太人集中之地方居住、當道已逮捕多人、其中有阿拉伯之行政領袖數人云

## 古巴政潮達極

古巴政府之新政潮、晚廿七因全國之工潮增加已達極點、甘馬圭省雅爾諾製糖廠工人與軍隊衝突之結果、據報死四人、暴動發生後使遊弋古巴沿岸之美艦隊復行活動、桑馬丁內閣擬即辭職之消息、尙未證實、但據稱即使辭職、古巴政權亦將移於由各政黨代表所組織之委員會、二十人手中、哈瓦那總罷工之威脅、似已消除、但曼塔薩之罷工潮、似即在目前云

## 德捕英記者案

△英已提出强烈抗議

倫敦二十七日發生一嚴重之英德衝突、英國對倫敦「每日電訊報」駐德訪員潘德氏已採取確切之步驟、潘氏與被控爲叛逆、已被捕多時、並不准依法辯護、英國視此案極爲嚴重、外長西門且將召德大使至倫敦、彼與德大使談話時、對一倫敦每日電訊報」駐慕尼黑訪員潘德之被巴凡里亞政治警察之逮捕、提出强烈之抗議、在西門面德大使前、彼尙不知其以叛逆罪被捕、潘氏星期二即被捕、拘禁於慕尼黑、巴凡里亞當局擬根據刑律洩漏軍事秘密罪、審訊潘德、西門今日告德大使、謂一英國不能容忍被控爲暗探之不負實際罪、一被要求對所控潘德之罪、須有完全之證據、並因彼爲英人、應予以充分之合法保護云

## 羅保國王會晤

維也納新自由報駐保京訪員訊稱、羅馬尼亞及保加利亞王預定之會議、將於十月三十日在羅馬尼亞多瑙河沿岸之各拉艾克城舉行、兩王將在羅王之遊艇會談、時間或將爲三小時、此爲兩王之初


# 婦人妙藥妹司丁之効驗

白赤帶者婦女最多之通症也、初由局部淋漓一種白色水液、當其症輕之時不甚療治、乃至沉重也則無從收拾焉、俗謂白帶下、赤帶下、即帶有惡臭黏膿狀之粘液混參血液、赤而含青色鼻汁狀黃色等物漸々加多、又白帶下者、大多數婦女由黴菌性淋濁而生、或罹淋病結果將致子宮內膜炎確證也、濁下之物頗發臭氣者已屬重症、此若復置之不理、即由腎臟心臟起如圖示之卵巢腫瘍終致子宮癌之病、患白帶赤帶者請速用姊司丁從根本療治、即諸姑姊妹即脈惡之赤白帶立止、顏色美麗貴體亦能得健康矣

●患白赤帶者致血液還流不良、腰足皆冷而麻痺、肚下酸痛、月經不順、耳鳴、頭痛、肩凝、背疼、眩暈目暗、頭髮多脫落、小便急又痛、消渴、胸部痛癢、又腫爛、月經時、或就寢時腹下疼痛、又月經前後、濁流白色粘液、頰紅而乏元氣、料理事務易生倦忌、最好貪眠、腹下凝結塊狀、胸塞便秘、身體疲憊、神經衰弱、夜不成眠、易怒、過憂慮、食慾不進、子宮出血顏色不良、動悸不自然、手足痺麻、骨節疼痛、頻起寒冷、又易作夢、夢境多爲流產、早產、死產、身體似强健而不得生子者、皆白赤帶之害而至於斯者、蓋白赤帶集全身血肉腐朽而排濆、可證其已患子宮內膜尖之臨症也

然而一般人、往往以爲白赤帶者、乃係婦女普通應有附隨之物而不服特效之藥、置之度外、即由心臟腎臟併發卵巢腫瘍、及腹膜炎、而壓迫肺經、呼吸登感困難、遂起子宮癌而就於死地者、世上不知凡幾焉、此最可駭怕之白赤帶子宮病、即所謂能奪婦女之命、治子宮內膜炎、今日世人只慣用平常之婦人藥、然此殆不能見其效驗、倘服敝號出售之子宮良藥妹司丁抑奏效如神、管保速勝平常之婦人藥、能摩殺子宮病、能消滅子宮內膜炎原起之毒虫黴菌、並能止痛定神、使血液循環良好、生殖力旺盛、停滯體內之惡衆急速排出、將白赤帶之婦女從根本治癒、本藥配貴重材料、仔細煉製、乃他藥所望塵不得企及者、年久之慢性重症、子宮病向未聞其服妹司丁而不獲癒者、請一試服之、便知並非虛語、從前服他種々廟藥而不見効及染慢性重症者、請試服用即知不謬、重症用十日份、及子宮插入外敷劑愛兒球必收滿足効果、而無疑也

服用子宮良藥妹司丁、子宮插入外用藥愛兒珠、立得治癒最難治之赤白帶子宮病等症、此等幸福之人、喜出望外、紛來答謝信函、其數甚多、不遑枚舉、茲舉一例於左、聊供患者之參考

鄙承芳函不勝感佩、日前服貴號出售之妹司丁立獲病癒、本想及早修書報告其功效、奈因賤務蝟集、延宕于今、尙祈勿怪耳、回憶敝人未服妹司丁之時、實無一快樂之日、常患新病所苦、每由腹下起痛、三餐生厭、顏色爆瘁、白赤帶日必淋漓、身體日見孱弱、行走時氣喘異常、殆無一日安樂也、然因苦楚難堪、明知其乏應效、亦每往藥舖購所謂膺凡之婦女藥而服之、其不得寧徵效者、無須多贅也、幸喜一日敝人於婦女雜誌上、忽見有名良藥妹司丁一段談話、後時敝人之歡悅欲狂、實非筆墨所能形容者、急就臨近藥店購二十日份妹司丁服之、立即全癒、至今日被此病所苦所惱之敝人、遇此神藥之奇功、安得不驚歎乎、可厭惡之白赤帶立止、顏色紅、餐食進、喘息等之障礙無稍存也、對此妹司丁之效驗、又不得不感謝、敝人永久不忘、世上有此種良藥、愛誌數行鳴謝、順候財安不宣

大正十二年八月六日　長崎市戶町一丁目六十二番地　濱中江

東平彌之助寶內

敬覆者日前華翰見頒、不勝感激、立購貴號批售之妹司丁服用、精神頓覺爽快、繼續服下二盒日、即白赤帶立止、腹中緩和、現已若無病者、得愉快過日矣、然尙有餘剩之該藥七日份、擬每日服之、他藥不得醫治、僅服五六日之妹司丁、立見根治、是故以不得不感謝貴號也、敝人深信此妹司丁實非他藥可匹敵、堪贊爲婦女藥界之覇王也、對此鳴感順詢　財安　埼玉縣秩父郡大越村　野中美

大正十二年十一月廿日

## 插入子宮白赤帶速治藥 愛兒球

乃插臭氣之外科的外用藥、淋毒梅毒性及慢性重症、濁下水液最多之時、請同妹司丁併用之、則其奏効速而著、白夜間掛專完畢、將愛兒球插入腔部、以子宮溫度自然溶化、殺睡間直接作用、至局部日見減少濁下水液、消除內膜之炎症、生於內壁之糜爛迅速治之、從外部侵入之淋毒黴菌殺之、初論任何重症慢性、倘用十二日份必止子宮之痛、管保自根本治癒矣、特因他藥無效、特後跛路者請試用之、能同吾人深擦黎新羅(面油)於顏面手掌時、使靡爛荒粗之子宮內部皮膚、立化潤滑爽快、亦能豫防花柳病毒之傳染、奏微妙之功效、且能使生殖機能旺盛、故不但重病慢病者當用、就是一般注重衛生之人、亦願其每夜服用一個、則身體健康上、受益非淺高也

輕症用 普通製 **妹司丁** 六日分金一圓、十三日分二圓、廿日分金參圓、送費各十八錢

重症用 特製 **强度妹司丁** 十日分金參圓、廿日分五圓、參十日分金八圓、送費各十八錢

插入子宮藥 **愛兒球** 十二日分金一圓五十錢、廿五日分金五圓、四十日分金五圓、送費各十八錢

本店 東京市四谷信濃町電車停留所 發賣處 **森田屋藥房**

**批發處** 大連市山縣通九十壹番地(電車站北) 電話七六〇八 振替大連參七六五番 **順和公司**

## 代售處

| | |
|---|---|
| 大連市山縣通 | 日本賀藥會社 |
| 大連市監部通 | 東瀛大藥房 |
| 大連市監部通 | 華泰大藥房 |
| 大連西崗子 | 同德藥房 |
| 金州城裏 | 德記藥房 |
| 普蘭店平安街 | 德順藥房 |
| 營口二道街 | 中西大藥房 |
| 營口西魚市口 | 五洲大藥房 |
| 遼陽修家大街 | 安達大藥房 |
| 遼陽西大街 | 義和堂藥房 |
| 瀋陽小西關 | 廣濟堂藥房 |
| 瀋陽小西關 | 井上誠昌堂 |
| 瀋陽四平街 | 大德生藥房 |
| 瀋陽鐘樓南 | 大成大藥房 |
| 瀋陽鼓樓南 | 五洲大藥房 |
| 長春頭道溝 | 西藥大藥房 |
| 鐵嶺西門裏 | 義和堂藥房 |
| 長春北門外 | 中西大藥房 |
| 長春北門裏 | 興亞大藥房 |
| 哈爾濱道外 | 長春堂藥房 |
| 哈爾濱道外 | 寰球大藥房 |
| 哈爾濱道外 | 泰華西藥行 |
| 吉林糧米行 | 五洲大藥房 |
| 吉林河南街 | 中西大藥房 |
| 安東縣市場道 | 井上誠昌堂 |
| 安東中富街 | 東益增遠 |
| 安東縣道署街 | 瑞祥泰藥房 |
| 洮南興隆街 | 和發順藥房 |
| 普蘭店壁樂街 | 康德記藥房 |
| 天津日本租界 | 正文洋行 |
| 天津鍋店街 | 葆記公司 |
| 北京東單牌樓 | 東亞公司 |
| 千金寨東街 | 德泰興藥房 |
| 齊齊哈爾城內 | 紹野富山堂 |
| 黑龍江省城 | 泰華西藥房 |
| 金州城內 | 志義成藥房 |
| 海城中街 | 華西大藥房 |
| 青島堂邑路 | 小笠原大藥房 |
| 煙台朝陽街 | 華英大藥房 |
| 瓦房店新市街 | 康德記藥房 |

其他各埠大藥房均有代售近採買爲幸

## 萬有錦囊

### 東京史績 觀世音神像 與清水井泉挖鑿 白木吳服店先祖善擧

日本東京市中心地點偉大建築之白木屋吳服店（即綢緞莊）七層樓上、現今供奉之觀世音像、爲全首都及近鄰各縣人民、所最崇拜信仰之神像、是故每當觀音誕辰、士民前往參詣者、人山人海、擁擠不堪、此日白木吳服店之上昇電梯、特別加增其回數、依然有滿員之患、頗呈混雜形勢、據傳此白木吳服店創業時、距今二百六十餘年前之日本寬文二年、經過元祿寶永等朝、於創業五十餘年後、東京中心地、現時之日本橋附近一帶住民、因該地周圍概係海港、缺乏飲食用之清水、感受極端不便痛苦、白木吳服店之先祖觀此情形、心發惻隱、慷慨捐輸巨額金錢、從事鑿掘井泉、自正德元年起開始興工、直至翌年、仍未發現清水井泉、依然不惜費去重資、苦心考慮、精測良地、一再督工挖掘、熟料掘鑿至土中最深處、向未發現清水井泉之先、即掘出現今供奉於該白木吳服店七層樓上之觀音金像、此金身觀世音像、與東京淺草公園大殿上供奉之觀音像、大體相同、將此觀音像掘出後、登時即由同一地點、湧出極清潔之飲食用水、滾滾流出不絕、督工者及各工人見此情形、驚喜非常、均認此清水、係此大慈大悲救世觀世音神聖所賜與者、人人感激之心、非言語所能形容、隨將掘出之觀音像、供奉該吳服店樓上、流傳至今數百年、人民崇拜之心、不減於昔日、故現今每值七月誕辰、凡往淺草公園參拜之人士、必先至白木吳服店樓上參拜此掘出之觀音像、乃爲數百年來之習慣、並不變更絲毫、至於當時掘出之清水井泉、即係現今東京地下鐵道入口處、噴出之井泉是也

### 奈良園藝校 改良金魚種 努力從事研究

日本奈良縣立郡山園藝學校經文部省認爲產生金魚塲所、曾交付金魚喂養繁殖費八百元、該校當局以爲此款用之於設備試驗池、仍感不足、故最近與柳澤伯爵家交涉借用該伯爵空地九畝、以充研究喂養金魚地、目前曾經設備貯水池、一面購得多數金魚種類、由栗山園池氏自行擔任研究長、刻正積極努力考究改良最新金魚種類、及餌料等、並除去病虫方法、故最近該地已有數百人、希望入該研究所、從事學習研究

### 德失業人數 減至三百餘萬

柏林訊、迄十月十五日爲止向勞工局註冊之德國失業工人、有三百八十五萬一千人、較該月初多一千七百人、官方報告稱、失業者由六百萬已減至三百餘萬、與失業奮鬥之第一幕工作、頃已截止、失業數目之減少、最大之成功、仍在農區、但人口極衆之工業區、亦甚成功、在去年二月每一千人中即有九十六人失業、至十月十五日、此數已減至六十二人

### 中日兩國文化的關係（續） （周作民）

近來甚囂塵上的國學整理不知道比以前漢學家的業績能夠超過多少、到了現在研究國學的人還不得不借助於外邦的支那學、這實在是學人之恥、可是臨淵結網勝於自棄、只看有此意氣否耳、可惜中國平日對於日本學術界不甚注意、大多數論文又散見歷年雜誌中、尤苦難於檢索、使學子無從取材、于式玉女士此次就燕大圖書館所藏定期刊物數十種、錄取東方學論文、分類編爲引得、可以補此缺陷、學子如能利用之、其裨益當非淺鮮也、民國二十二年九月十日、周作人識於北平

編者按：本書爲燕京大學引得編纂處「引得」特刊之六、本年九月出版、分四編、第一分類篇目、第二著者引得依日本讀法排列、第三著者引得依中國字庋擷法排列、第四篇目引得依中國字庋擷法排列、者並附依日文排列及依西文排列者、此外、卷首列本書所收日本期刊表、筆畫檢字、拼音檢字、及中國字庋擷法、全書共××十334頁、前兩編計一百八十二頁爲于女士所編、其餘兩編爲引得編纂處所編

十六開本、報紙者價四元、西洋八十磅重宜紙者價五元五角

本書除周先生序文外、有田洪都先生序、列擧日本研究中國之機關及刊物各種名目、亦爲留心兩國文化關係者所應注意

按「引得」係譯英文Index之音與義、即「索引」之改譯、引得工作、在西洋學術界爲圖書館之一般工作、事無巨細、一引即得、中國學術界、除文字本身歷來發生困難外、學者更以博聞強記爲貴、不欲以公開工具獻諸同好、實爲進步一大障礙、今「引得」編纂處、除以「庋擷」解決漢字之困難外、復以學問工具公之大衆、以省博聞強記之勞、利莫大焉、引得編纂處成於民國十九年秋季、所編各引得及附刊、計出版者已有十數種、同此介紹如左

甲、正刊

一、說苑引得、第二版已售罄

二、白虎通引得

三、考古質疑引得、價六角

四、歷代同姓名錄引得

五、（東壁遺書綜合引得、附顧頡剛標點之東壁遺書內、上海東亞書局印行）

六、儀禮引得附鄭注引書及賈疏引書引得（不久出版）

七、四庫全書總目及未收書目引得

八、全上古三代秦漢三國六期文作者引得

九、三十三種清代傳記綜合引得

十、藝文志二十種綜合引得

十一、佛藏子目引得

十二、世說新語引得附劉注引書引得

十三、容齋隨筆五集綜合引得

乙、特刊

一、讀史年表附引得

二、諸史然疑校訂附引得

三、明代勅撰書考引得

四、引得說 價四角

五、勺園圖錄考

（完）

### 蘇俄在北極圈以北 建築尼瓦發電廠 工程進行頗爲順利

列寧格勒訊、在北極圈以北建築尼瓦發電廠之工程、刻正順利進行、其第一動力單位電量爲四萬基羅瓦特、將於明春開工、該廠電流將首先供給可夫化學工廠云

### 香港鳥瞰

香港全島之廣不達三十方哩、據一般人計述同對岸租借地九龍半島僅有四百方哩之面積、現今已全然開放爲自由港、每年貿易總額達五千萬磅、主要工業以造船事業爲此地之唯一大工廠、行政機關有英國直轄之殖民地行政廳、設置有一知事、此外教育通信交通並其他一切文化設施均皆完備云

### 日本新發明 緬羊染患 腰麻痺惡症 簡單治療方法

日本因今年夏季非常酷熱、農家飼養之緬羊、多感患一種腰麻痺流行症、且成爲未曾有之蔓延猖獗惡症、日農林省當局對此頗爲憂慮、最近宮城縣屬地方一農民、藤原清太郎亦育養極多緬羊、概均染患此腰麻痺流行惡病、死亡過半、束手無法中、竟發現一種極簡單之治療方法、即係將患病緬羊兩耳割去、聽其自由流血、待血流盡後、其緬羊之病隨即全愈、經其發明此法後、救治患病緬羊難以數計、現今農林省畜產課、檢驗此種新治療法結果、認爲有效云

### 八旬夫婦 同棄塵寰

樂亭通信、河北樂亭縣湯家張各莊、有住戶侯某者、玆有八旬父母、奉侍至孝、伊父偶患舊症、以氣節失常、經中西醫士診治、迄未見效、乃於舊歷九月初二日病故、當時侯某正在痛不成聲之際、而伊八旬老母、亦外出監視入殮、事畢、伊母亦痛哭不止、乃云「你死了、你省心去了、遺留下我這老糊塗作什麼、你要有靈、請你也快快把我叫了去」等語、詎料返屋後、對親友等寒暄數語、即覺身體不適、隨即眼球發直、口吐痰沫、不語不言、該侯某在忙亂籌備喪事之中、聞此噩耗、益覺心疼肉戰、乃急請同村醫士診脈、豈知醫士診後、即云預備後事吧、別無二策、醫士尚未出門、伊母竟亦溘然長逝矣

### 觀看在天津市的馬太女士跳舞 可以更正中國人對於西洋文化等認識之錯誤

中國人對於西洋文化的認識、差不多都是從電影上得來的、就以跳舞來說吧、中國人以爲西洋的藝術跳舞只是一大批一大批犧牲色相的青年美麗女子、裸露着大腿、很快樂的跟着爵士音樂、跳着舞、着來取悅人們、和喝着香檳、男女擁抱在一塊、好像發狂一般的跳着交際舞的、便算是跳舞藝術的表現、西方文化的代表了、其實中國人所認識的這種跳舞、並不能代表任何文化的表現、只是一刹那的麻醉劑而已、所謂西方藝術跳舞的、並不和普通中國人在電影上所見到的那樣美麗、那樣怡神、那樣和着音樂的節奏、眞正的西洋藝術跳舞、是要音樂隨着他的動作、而他的一擧一動並不如爵士舞或是交際舞那麼動人、那麼美麗、有時候甚至於他的動作是難看的、可怕的、雖然西洋的藝術跳舞有時候的擧動是難看且可怕的、但他的一擧一動都含有極深刻的意義、正如一首婉妙的詩、一個藝術跳舞的成功者、也正如一個成功詩人、一個成功的詩人他遇到什麼不快樂、或是快樂的事情、他可以用寓意深刻的文字把他的情感和思想都表現出來、一個藝術跳舞的完成者、他也可以用他的一擧一動、表現出他的情感和思想、這便是普通我們在電影中所絕不會領會到的藝術跳舞的、最近在津公演跳舞的馬太女士、便是研究藝術跳舞的、她表演的節目、有時是一些名人的詩歌、有時便是把她自已的經歷和思想從她的舞蹈中表現出來、在她那種時而悠慢、時而激昂的擧動中、雖然我們不能整個的領畧到她的雅趣、不過我們確可以從她那裏領略到眞正的藝術跳舞和西洋的文化、現在有很多人對於西洋跳舞是鄙薄的、以爲西洋的文化是幼稚而無意識的、以爲西洋的一切都正如電影裏面的跳舞一樣、須知西洋的眞正藝術跳舞、並不是輕易、並且常常在電影中可以完全領會到的、我們要給人家一個文化的定價、必須要從人家好的東西上面去估價、現在我們借着馬太女士在津表演的機會、希望社會上的人、對於西洋跳舞的藝術、有相當的了解、尤希望一般從電影裏去認識西洋文化的或模彷西洋藝術的能夠借着這個機會、更正他們的錯誤

### 英人青年夫婦 世界一周旅行 共乘一自轉車抵日本 擬再由日渡華

身穿粗劣材料洋服、元氣極其健壯之英國人、青年夫婦二人、共同乘騎一輛最奇妙之自轉車、作世界一周旅行之壯擧、日前經過日本、訪問日本朝野名人、此青年夫婦、男子名列齊亞德、其妻名馬利惠佳女士、皆生於澳洲、年齡均在二十四五歲上下、同在其本國首都倫敦留學、由自由戀愛、於去歲十月實行結婚後、在英京營一度其婚後新甜密生活、愛冒險、於本年夏六月中旬、共同騎乘英國鄉村中、農家用最流行之二人乘之自轉車、由倫敦出發、實行全世界一周旅行之壯擧、已經過法德兩國境地、越阿爾卑斯山、而出義大利、繞道來至遠東、於十月三十日、已抵日本神戶、預定在日滯留一月後、再由日渡華、遊歷中國各名勝地方、抵神戶當晚、由駐神戶英國總領事介紹、訪問奧村總主事、在奧村私邸、參觀日本人家庭之設備、三十一日由神戶東上赴東京、其所乘之自轉車、與普通車輛形式相同、唯車之兩傍、置有皮製口袋二個、其中可以存放隨身穿着之衣類、及食料品、炊事用具、救急藥品等、最爲輕巧便利云

### 蘇俄空軍少壯將校 由最高空自由降落 打破全世界最新紀錄

蘇俄駐海參威之遠東空軍少壯將校猶佛萊夫中尉、於十月二十九日、實行最高度試驗飛行、當飛行機上昇至七千二百餘米之高度時、該中尉由飛行機中跳出向下墜落、至身體距離平地僅一百五十餘米之空際時、始行張開落下傘、轉瞬即無事降至陸地、其未張落下傘、自由降落之高度、爲七千零五十米、已打破全世界最新紀錄云


## 肺病吐血去根藥出世

肺結核專門研究家趙羨忱大夫發明

此藥專治青年三期肺病結核久嗽成癆大口吐血痰中代血九癆七傷咯血衂血面黃肌瘦咳嗽痰喘經年不愈諸藥罔効速購此藥立起沉痾無論何種肺病服之均能去根各省代理店均改黑水色丸粒小堅固每料十四元函詢症候附郵六分

大連代理奧町華西藥房 西崗德記西棧

招商代理

●遼陽公盛源●永峰源●振泰興●瓦房店康德記●海城宏升樓、瑞昌號、和發福●旅順口大德堂●遼源新記藥房●金州志義成、普蘭店新志義成●鳳城振豐恒德記、濟生醫院●洮南恒成興玉 總行奉天大西關月窻胡同精業堂趙家理肺藥房

## 先施雪花香

代理處 大連協源茂 營口先施分莊 啓

生乳奇藥

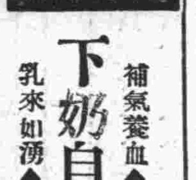

下奶自生乳

補氣養血◆乳汁自生 乳來如湧◆厚而且濃

每瓶壹元 歐美藥房

未用之前 已用之後

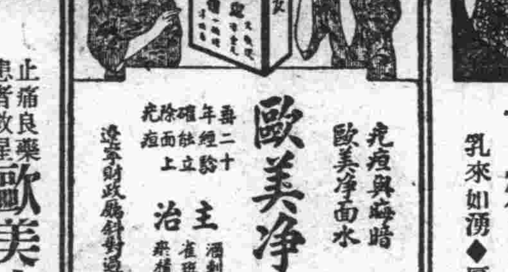

## 歐美淨面水

兇瘡與雀暗 美中似不足 歐美淨面水 使君顏如玉

主治 酒刺粉刺 雀斑汗斑 累積斑點 面生疙瘩 各種色斑 皆有奇效

遼寧財政廳斜對過歐美藥房

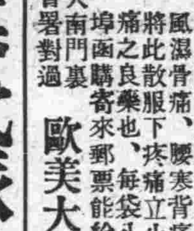

## 歐美止痛散

止痛良藥 患者救星

凡患感冒頭痛、顏面系痛、風濕骨痛、腰寒背痛、四肢筋痛、風火牙痛、將此散服下、疼痛立止、洵救世之實良藥也、每袋八包現洋六角、外埠函購寄來郵票能給郵去

奉天大南門裏稅務監督署對過 歐美大藥房發售

## 招募代派處

凡於省城各區以及附郭市鎮欲派銷敝報者敢請即來敝分社接洽不勝歡迎之至

發報迅速 待遇優厚

奉天商埠地十一緯路 滿洲報分社啓 電話 四二一四 二一六一番

## 農業雜誌

看哪！

堂堂數千萬農家待望之中心 滿洲唯一漢文農業雜誌『農業進步』出刊！

內容特點

專介紹一般農業、果樹、園藝、畜產、副業、病虫防除等等之知識、材料豐富、行文淺易人人都可了解、易於實行、誠爲農業家必讀的雜誌、且價低廉、每月祗要出兩角錢、可得莫大的益處

親愛的農業家諸君：切望爲君之幸福謀──讀此誌！

全年十二冊大洋二元、訂閱者請用振替紙先惠款

發行所 旅順市善通寺町三番地 農業進步社 振替口座大連六○三三

## 康機戒煙丸

各省馳名 斷癮聖藥

斷癮神速 毫無痛苦 輕者兩瓶 重者半打 保險忌絕

藥性和平保無流弊無論新舊煙癖男女強弱保險平安戒除飲食加增精神爽快作事如常丸粒精小攜帶便利清血解毒無上特品凡經嘗試必知名實

價目 每瓶六中粒入 每瓶現洋貳圓 每打現洋貳拾圓

特告 新製小粒乙種六十粒入 每瓶現洋壹圓貳角 每打現洋拾貳圓

總發行 奉天小南門裏大街路東樓上 蔭華大藥房

外埠代理 安東東益增 遼復春堂兄弟藥房 大生東瑞祥 泰干金聚信仁堂 本溪祥豫 昌協盛廣 遼陽義和堂 新民大德藥房 昌圖厚生醫院 長春耀庭藥房 吉林毓生中藥房 西安濟生藥房 大石衛生復 大連德記藥房 華泰藥房

## 出兌

浪速町二丁目天成號ノ前 鷹取商店 電話六三一八番

## 換章英語講習所

市內浪速町五一番地寓有事務員熟習英語近在該寓設一講習會希望講習英語者盍往習之

## 峨山醫院

花柳科泌尿病研究完備

醫師楊鳳鳴

小崗子平康街第十七番地 電話四六五七

## 淋濁聖藥 巧拿淋

是空前未有之新發明淋濁逐根聖藥巧拿淋丸專治疚濁淋症醫藥無效或時愈時犯試服此丸定可斷根因該丸內含有三大要素一純檀香精二沙裏爾三梅天靈藍此三種藥品均係殺菌滅淋消帚尿毒之貴重藥料凡各國醫學博士無不稱贊爲決妙之良方也主治五淋白濁便尿不清尿道潰爛小便困難尿中混血尿道閉塞膀光發炎疚濁重症請購試之定能應驗如響一瓶除根永不再犯 每瓶大洋二元五角

各埠各大藥房均出售

哈爾濱總發行 泰華西藥行 吉林江省分發行 泰華西藥行

## 清血解毒 喜肥力

主治清血解毒除濕化瘤、皮膚班點、梅毒疳瘡、骨節疼痛、毒症潰瘡喉鼻腫亂、升頂歸後、梅性痨瘡、瘰癧腳氣、毒性結核、軟硬疳疾、血分不清、虧氣虧血男痨各種、痨虛及婦女花柳、梅毒症、或毒性不孕或因毒閉經、或梅毒化胎、或子宮作潰、或毒串終身不孕、赤白帶下、信水差前差後或終日淋漓不止、以及脫落毛髮、頑毒痔瘡、喉痛音啞、毒染耳聾、或梅毒入骨、一經服用、百毒俱消、血液立清、元氣恢復其身體繼之而壯設無病之預防、或疑似之毒症、及直接傳染、間接傳染 均可服用、無不立效如神

每逢公餘之暇咸欲覓一俱樂之所以資消遣並恢復精神然而一般血氣方剛的青年竟將此休息的時間作了尋花的機會捨身尋樂流連忘返焉知道樂極生悲遺害非淺大概在一星期以內便覺身體不爽體溫增高什麼魚口、便毒、下疳、楊梅、淋濁等症相繼而起豈不苦惱已極嗎欲求轉悲爲樂之術還是這凱輯士老牌聖藥喜肥力能治一切的花柳毒症或注過數次藥針無效或逢春復犯無論遠年近起定能除根每瓶大洋一元八角

# 教育界

## 吉教育廳長誡除 學生奢侈習慣 飲酒及吸煙皆在禁止之列

吉林省長公署、教育廳榮夢枚廳長、現查所屬各中小男女學校等、一般學生、近來奢侈成風、竟以鴉片紙煙及各種酒類爲社會交際上必需之品、豈知長此以往、最足養成奢華之習慣、殊屬非是、急應禁誡、以重儉德、教廳已於日昨通令各教育機關一體知照云

## 獎學會選員赴 東視察教育 已行完畢歸來

金州民政署內獎學會、爲刷新該管內普通學堂教育起見、會于上月六日、在各學堂選拔出教員五名、由山口視學率領之下、至朝鮮及日本作教育之視察、而該一行、業已于十月三十日、視察完畢、當由海路經連歸金云

## 蓋平縣呂督學 視察已歸來 一行廿餘日

縣督學呂殿卿氏任職以來、督飭教育、不遺餘力、平時辦事之認眞、久爲一般人所景仰、値此四鄉不靖期中、尤能實地視察、殊令人欽佩之至、計前往四區一行二十餘日、於昨始行歸來云

## 石本植田 互調堂長

普蘭店公學堂長石本氏、日昨奉教部諭令、升任大連伏見台公學堂堂長、該伏見台公學堂長植田氏、調於普公學堂(長前曾在普公充副堂長)該二氏、同時奉令後、刻已實行交替、到校任職云

## 二屆高等考試 三十日發表 取男女百餘人

南京訊、二屆高等考試共取男女百餘名、定三十暴發榜、本屆高考普通行政人員甄錄試、南京北平兩地試卷、均經閱畢、一十八日拆封彌封姓名榜示、其他財務等六類甄錄試、揭曉日期須稍遲數日

## 市立民衆學校 於三日開學 學生四十餘人

青訊本市民衆學校、統計約有百餘處、均由公家給予書籍筆墨、不收學費、日昨四川路、民衆學校、又復行開學典禮、所有學生約四百餘人、男女不等、定于十一月三日實行開學云

## 虎耳山村控縣 四小學教員 教局派員調査

安東縣第一區、虎耳山村、縣立第四小學教員胡斯文、品行不端、日前該村長副等聯名具呈教育局、以該村教員胡斯文品行不端、辦學不力等情、請查辦、該局據呈後、當派白股員前往、詳爲調査以明眞象、再行核辦云

## 慈成小學舉行 十月份月考 教員熱心服務 學生努力向學

蓋平卍字會立、慈成小學、每屆月終、必實行考試一次以資鼓勵、學生成績、日見優良、昨聞該校十月份月考業於本週內完竣、該教員匡時非劉鐵佛等熱心服務、可想見云

## 特別市教育會舉行 全體會開會式 同時發表宣言來賓二百人

新京特別市教育會、已將成立、於月之六日、假新京特別市自强街、自强學校校址、舉行新京特別市教育會全體會開會式、並行發表宣言、各界來賓與會者文教部、縣長、首都警察廳、商會及會員等、約二百人、茲將宣言及開會式列左、

●宣言●

教育爲社會建設之一、與經濟建設同其重要、蓋經濟惟在利用物質、而教育兼以培植精神、二者互爲表裏、不容側重或偏廢也、湖自滿洲建國、王道重光、我新京以首善之區、樹百年之計、有志之士、固已殫精竭慮、以從事於經濟之建設矣、然而如此即足以符大新京之名實乎、如此即足以盡王道之效能乎、是必進而爲精神之培植、俾全市民之身心、各個爲健全之發展、於以變換其思想、而啓迪其智慮、然則所謂教育也者、在今日之新京實爲當務之亟、而不容或緩者也、惟茲事體重大、非賴群策群力、不足以奏其宏效、此同人等所以有「新京特別市教育會」之成立也、時維孟冬、雲天高潔、邦畿千里、山河肅穆、本會謹於大同二年十一月五日、宣告成立、今後惟願本會和衷共濟之精神、以努力於本會簡章內所規定之工作、期本市教育爲充分之發展、則所謂大新京也者、物質與精神、同一開拓、以達眞、善、美之境地、則王道樂土、庶乎得以輝爛於東亞大陸之上矣、謹此宣言、伏維亮察、

新京特別市教育會全體

大滿洲國大同二年十一月五日

●開會式●

一、全體入場
二、向國旗三鞠躬
三、唱國歌
四、致開會辭
五、報告籌備經過
六、讀宣言(市署張教育局長)
七、推理事長常務理事職員
八、理事長致辭
九、來賓祝辭
十、特別市長代理演說(市署行政處長董陽)
十一、特別市第一小學校孔校長演說
十二、紀念攝影
閉會

## 教育局組織縣 童子團聯盟 一日行成立典

洮南縣公署教育局、爲鍛鍊少年之心身、謹守人類之良知、並涵養愛國奉公之精神起見、奉令組織滿洲國童子團縣聯盟、特訂於本年十一月一日十二點鐘在俱樂部內舉行、本縣童子團縣聯盟成立典禮、屆時駐洮日滿各機關各法團各校學生、及來賓已陸續到齊、茲將開會秩序記錄如左、

一、振鈴開會
二、童子團健兒及各校學生入席
三、理事長入席
四、顧問及理事入席
五、日滿各機關來賓入席
六、全體職員入席
七、日滿國旗揭揚(合唱國歌)
八、全體向日滿國旗行三鞠躬禮
九、全體向執政玉容行三鞠躬禮
十、理事長致開會辭(縣長)
十一、顧問致詞(日本警備隊長滿二旅司令官)
十二、來賓演說
十三、童子團健兒演說(男女代表各一人)
十四、閉會辭(參事官)
十五、攝影紀念

# 體育

## 省立女子師範校 學行身體檢查 試驗學生目力等以便醫治

吉林省立女子師範學校趙校長、現爲注重學生體育起見、遂於日前在本校舉行體育檢查、試驗各生體溫、目力等是否適宜以便醫治云

## 中學校舉行 秋季運動會 比賽成績良好

三王恩蔭、四、許潤疇成績一分二秒、八百米、一、王士珍、二、張之崗、三、王恩蔭、四、彭潤山、成績二分二十八秒二、千五百米、一、王士珍、二、蔡昌齡、三、王恩蔭、四、張信、成績五分十一秒、高欄、一、趙永、二、許潤疇、三、劉舉魁、四、展紹曾、成績二十一秒、低欄、一、任澤昌、二、許潤疇、三、彭蘊山、四、張蘭芳、成績三二秒、跳高、一、趙永二、王士珍、三、史炳田、四、米新華、成績一米四六、撐竿跳高、一、羅華奎、二、展紹曾、三、曹俗、四、郝明波、成績二米二零五、跳遠、一、米新華、二、劉鏞鏊、三、任澤昌、四、王尊禮、成績四米九九、三級跳遠、一、趙永、二、米新華、三、曹俗、四、郝明波、成績十米四五、鐵球、一、劉俊明、二、穆庚辰、三、張之岡、四、趙永、成績七、八八、擲鐵餅、一、穆庚辰、二、劉俊明、三、張之岡、四、張辰、成績二四、二六、擲標槍、一、穆庚辰、二、劉俊明、三、張辰、四、展紹曾、成績三二、九五

△初級組

初級組、百米、一、王世炎二、孫國光、三、喬德貴、四、劉斯起、成績一二秒四、二百米、一、王世炎、二、喬德貴、三、孫國光、四、劉斯起、成績二六秒、四百米、一、李駿聲、二、郝培基、三、周炳和、四、曹振亞、成績一分三秒二、八百米、一、趙學廉、二、張景熙、三、劉錦文、四、楊鶴瑞、成績二分三七秒、高欄、一、李駿聲、二、趙同一、三、張斌儀、四、張眉、成績二一、五分二秒、低欄、一、趙同一、二、李駿聲、三、張立業、四、王振勛、成績三二秒、跳高、一、彭有志、二、蘇明玉、三、郝培基、四、張眉、成績一米四六、撐竿跳高、一、王守正、二、郝培基、三、馮錫江、四、高式良、成績二米二〇八、跳遠、一、郭育桂、二、陳立山、三、喬德貴、四、曹振亞、成績五米二九、三級跳遠、一、彭有志、二、陳立山、三、曹振亞、四、高式良、成績十米八七、鉛球、一、劉錦文、二、曹澄泉、三、馬世忠、四、梁增祥、成績九米五一、擲鐵餅、一、王文祥、二、郝培基、三、馬世忠、四、徐煥章、成績二三、一九、擲標槍、一、李嘉漢、二、彭有志、三、張德思、四、李進修、成績二九米五七

△童年組

童年組、五十米、一、崔文田、二、毛樂道、三、梁文周、四、劉秋林、成績七秒、一百米、一、劉榮祺、二、趙瑞雲、三、崔文田、四、郭貞元、成績一三秒八、二百米、一、趙雲瑞、二、郭貞元、三、崔文田、四、董西華、成績二八秒四、八百米、一、陳秋東、二、趙瑞雲、三、張旺、四、劉榮祺、成績二分三九秒四、跳高、一、劉榮祺、二、耿連章、三、李維忠、四、陳秋東、成績一米二八、跳遠、一、崔文田、二、楊寶珍、三、毛樂道、四、張贊助、成績四米一四、鉛球、一、楊寶珍、二、郭貞元、三、趙雲瑞、四、梨文周、成績八米六六

## 西北運動會後 體育會產生 由七省組織之

寧夏訊、西北各省體育向屬落後、寧夏省教育廳爲謀提倡起見、特於第一屆西北運動會閉幕後、召集各省在寧代表會議、創立西北體育協進會、茲將該會第一次會議紀錄、及章程分誌於下

●●●首次會議　西北體協會第一次全體會議、到會者甘肅總領隊、王德厚、吳錦洲、山西總領隊郝仁忠、青然代表馬師融、寧夏代表金律和、主席金律和、記錄徐登青(甲)開會如儀、(乙)提案、一、寧夏代表金律和提出西北體育協進會章程初稿、請審查案 議決、(一)第二條「●●●新疆及山西等七省組織之單位」應改爲「●●●新晉七省代表組織之」(二)第二條末句「每省代表得有一表決權」一應列入權利條、於第七條之下另增第八條「權利」(未完)

# 學生文藝

## 到校後告報父母書

(蓋平縣縣立第四小學校第四年級生 史文宗)

父母親老大人:

自從本月二十五日到校、一路平安、請二老不要掛念、學校同學、比上季減少一些、老師還是照舊、功課上略有改變、增加日語一科、取消講演一科、因爲校中沒有適當的地點、我每天除去工做以外、還要幫助老師整理教室的、昨天校長對我們說、「下季的學費不歸校裏所管、歸縣政府經收、現在期限快到了、大家急速繳吧、」我想我的書費、及各具費和學費、膳費等々的費用、大概有十餘元就够了、請火速的寄來吧、再者我臨走的時候、你老問我下季做不做操衣、我昨天問老師、老師說、「下季不做操衣了」現在天氣涼爽、兒最盼望的請你老好好的保養玉體、不要被那寒風侵擾、我的夾衣和綿衣並帶來、如有便人、請給我捎來、兒在校知道勤讀了、請二老不要掛念、其餘的事、下次再禀報罷、並祝

二老

金安

男文宗叩禀 八、一九

## 告友學校情形

(奉大市立第一小學高廿九級學生 黃韻琴)

敬芳學友:

我們別後、不覺已經有兩個多月了、我現在在這邊市立第一小學校讀書了、我去上學那天、那些新同學、都很歡迎我、我眞是十二分的快樂、我們級任老師、姓傅名器先、對於我們很是和氣的、講書也很明白、各位老師、也都很好我心裏又加上幾分滿意、這些新同學相處已有兩星期了、也極得意、總之一切無不順善、專此報告、別不多談

祝你學業進步

你的小友韻琴上

## 家信

(本溪縣橋頭商立小學校 閻世順)

父母親二位大人:

我自從上學以後、已經有一個多月了、身體仍然强壯、想二老的身體也能很康健吧!那是我所祝頌的、我在校中讀書、對於各種功課、我都努力用心、並且於功課完畢以後、還做那各種有益的遊戲、所以身體也强健的、我想回家看看、但是校中的功課很忙、沒有空回去、所以我寫一封信、請你老不必掛念!敬祝

福安

男世順 叩首 月日

## 給朋友的信

(蓋平三江會私立啓明小學校三年生 孫學義)

某某學兄:

回想你我在暑假裏、多嗎快樂呀!不料想一轉瞬、暑假滿了、各校都已開學、你我各居一校、所謂「一天涯海角」、不得見面、眞是想念!吾校的景况、你大概不能徹底罷!小弟今當開學、特地報告一下、我校的三位老師照舊、學不但沒有減少、還添了幾位:新同學、舊同學、每日一起兒玩、一起兒工做、都是和和氣氣、差不多像同胞兄弟一樣校園裏種的種種花草和樹木長得眞是蓬勃可愛、清晨入學、一進校門、那花的香氣芬芬撲鼻、樹上結的果實紅綠纍々滿樹、被風一吹、往往落到地上、同我們玩的皮球一般、又美艷又可愛具外、還有三方黑板、懸在牆上、一是「日訓」、一是「警鐸」一是「常識」、這是老師對於我們課外的補助、至於其他的設備、都能和貴校一樣、我也不必說了、你能告給我嗎?你校格外的情況、給我寄來兩三份、給我看看使我多增長些知識嗎?再談

祝你前途無量!

你的知已某某 某月某日

## 夢

(梨樹縣第四小學校高十一級 趙鳳琴)

一天的晚上、我正在棹上溫習已經講過的功課、中間覺着有些難解之句、便躺在牀上加以思索、忽然有一位同學走在我的牀邊叫道:「鳳琴今天天朗氣清、明月如鏡、如此大好良夜、我們去遊玩一會兒罷!」我聽了這話、身便不自主的和他同走了、走了不遠、就望見一片高而且密的樹林、連綿數里不絕、仔細一看、原來是個園場、我們正看得出神、忽然從樹叢裏、起了一陣狂風、風停息後、便跳出一隻吊睛白額的猛虎來、搖尾舞爪、直把我的同伴撲去、幾口便吃得乾々淨々!我看了這種情形、便想逃去、但是已不及了、這時那虎又直奔我來把我嚇得不知怎樣才好、心裏眞的跳個不止、正在千鈞一髮、危急萬分的時候、忽然來了一位老者、眉髮皆白短衣長鬚、握着兩拳、把那猛虎打倒、那猛虎忽然大吼一聲、把我驚醒、原來是一場大夢


眞外科良藥也

此吳叔儈醫生讚羨如意膏之語

醫界中人以如意膏治療外症而收良効者不少茲又有江蘇南通奏社鎭吳叔儈醫生來書述其經驗如次『敝所病家方艷如君嘗患頑癬累醫未愈數星期前來所求治數以各藥均不見効最後乃試塗以貴局之如意膏不出半月竟完全告癒後遇他種皮患治以此膏亦有特效是眞外科良藥也欽佩欽佩』

如意膏統治一切濕疹疥癬爛脚癩頭紅瘰疔瘡粉刺膿疱割破跌損湯火燙傷擦傷抓傷蚊吮蟲螫効大性和不生激刺爲醫界所公認之療膚科學良膏

各藥房均有出售或直向上海江西路四五一號韋廉士醫生藥局函購每盒七角六盒三元五角郵費不取郵票收用

新築落成 歡迎來賓

大連華春照像館

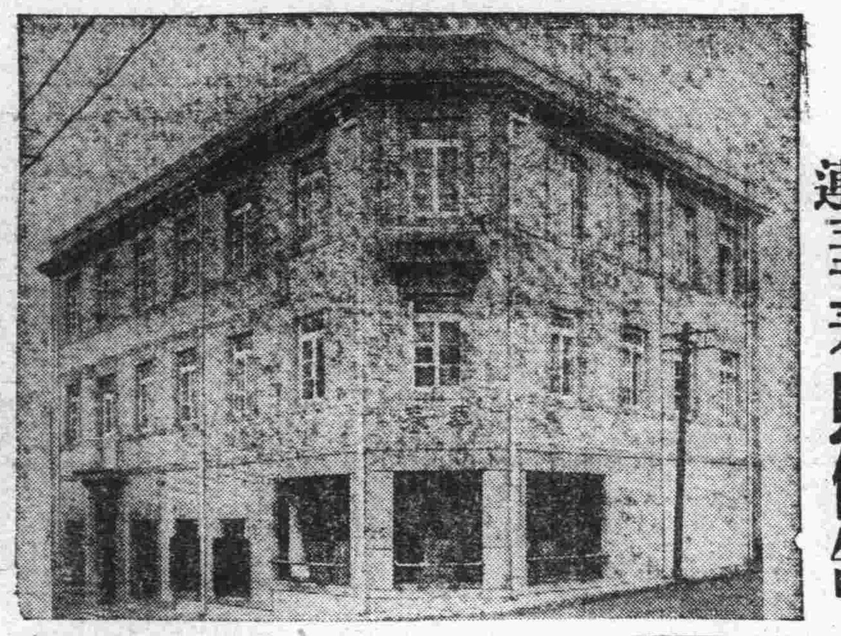

添蓋三層樓房清潔寬潤備有洋服戲粧任客採用

大連市平和街六番地、電話八六七二番

咳嗽痰喘不分新陳立刻斷根

止嗽神

感冒咳嗽 時令咳嗽 肺病咳嗽 百日咳嗽 哮喘咳嗽 癆病咳嗽 常年咳嗽 一切咳嗽 百發百中 立刻斷根 各大藥房 皆出售 每包三回 大洋叁角

大連德記全棧大藥房發行

平肝和胃 止痛運氣 肝氣新藥

此藥係用最新化學分析取其精華其質無臭無味藥性和平成效卓著決無副作用之弊

肝胃氣痛(俗稱心胃痛其實病在肝胃與心臟無關得病原因不外食積氣阻所致)痛時(或如刺如絞或日夜無定或時痛時止或食後作痛)此藥功能平肝健胃止痛運氣消滯利濕(口苦作酸嘔吐清水食積氣滯面黃腹脹胸膈痞塞噯氣嘈雜不思飲食胸悶鬱結服滿痞痛大便秘結等症)

此藥對於急性慢性腸胃病均有卓效如腸胃衰弱下痢瀉肚不止消化不良飲食中毒服之神效此藥無病常服健胃消食增益全身血液精力體力安眠解熱其實效之神有意想不到之靈驗

肝氣新藥每盒定價大洋二元每打廿圓外埠函購郵費在內

總行上海新生製藥公司

滿洲總代理奉天小西關祠堂前 大生藥房 滿洲國自動電話三四七二號

大連市西崗街總代理店 康德記源棧藥房

風疾 動脈硬化症

風疾專門妙藥 効果着大之療法

動脈硬化本系腦溢血之前驅症

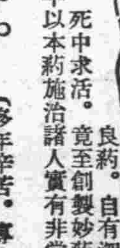

半身不隨。全身不隨。舌頭不動。四肢痲木。步行困難等之風濕患者。如疾該患再發。恐有失命之虞。乞早早從速治患快復是幸。敝家早已不幸。血族三者由此風濕藥經驚命。家主亦有該患之徵候。先因世上無存眞治該患良藥。自有深鑑。自敢擲注何事。專心研究。死中求活。竟至創製妙藥。足見本家主現今非常康健、早以本藥施治諸人實有非常妙果。夙承日本國內賞獎。

○○○○○毫無索價……(多年辛苦。專心研究。方能創製之本藥及療法書。向該患者。毫無索價贈呈乞將本報所登廣告切取寄下爲盼。)

日本 兵庫縣明石市中町 加古中風藥本家

注意風寒病惟一珍貴聖藥

鹿茸活血壯元酒

新製大宗保險瓶郵寄十分便利

敬啓者、此藥酒係按太醫秘法、珍貴藥品所製造、又蒙官廳許可、化驗有效故能功効卓著、遐邇馳名、活人極多、堪稱筋骨麻木、腰疼腿痛、半身不遂、左癱右瘓、久年寒腿、諸般風寒重病、世界惟一聖藥、早爲服過諸君所公認、茲因銷路暢旺、陳貨已罄、且外埠函購者甚多、新製大宗保險瓶、郵寄十分便利、患病諸切莫自誤、優等每瓶、太洋兩元、雙料三元、總經售處奉天中街大德生藥房、裕泰盛絲房、鐵嶺南中西大藥房、軍署大街震泰報館、南滿站會發祥絲房、總郵寄處、奉天中街裕泰盛、每瓶加郵費兩角、外到即寄不誤、詳細仿單、函索即寄

奉天商埠南市場西 德商 興華公司謹啓 電話二五八九號

痔瘡聖藥

內痔外痔便血脫肛痔核痔瘻結瘤生管肛門腫痛奇癢以及男女痔漏咸奏立捍見影其功神乎其神之效

化痔靈

滿洲經理 奉天小西關新新大藥房 新京北門外五大藥房

# 消閑世界

## 假花雜詠又十首 (老篁)

雞花（粤中呼雞曰雞花）
家禽爭逐小於拳、粥々雞聲滿院前、他日長成毛羽後、一鳴驚破曉霜天、

猪花（粤中呼小乳猪曰猪花）
聯群時集母猪邊、月月聲微尙愛眠、若使常教養粹粟、刹那肥碩異從前、

鹽花
調味由來貴著鹽、過濃過淡惹人嫌、廚娘老練工烹飪、一撮輕彈玉筍纖、

腰花
尋常肴饌炒猪腰、薄著蠔油味倍嬈、（蠔即牡蠣）刀切花紋痕細細、果然嫩滑善烹調、

帽花
翩翩公子路驕驄、頭戴瓜皮綴帽花、一朵晶瑩放寶氣、射人雙目似紅霞、

鏡花
有色無香鏡裏花、也同水月手難拏、須知幻相皆如是、畫禮蓮臺誦法華、

血花
一礮轟來響震天、屍骸飛舞劇相連、血花亂落如紅雨、染入征衣點點鮮、

劍花
劍花飛舞射雙矑、咄咄寒威逼座中、任爾灰泥衣不染、內功已到十分功、

瓦花
古代陶工製瓦花、裝潢美麗作牆牙、王侯府第多崇尙、傳到尋常百姓家、

糖花
煮糖融透化成糊、堆作糖花藝亦都、（都字作尙書都哉之都字釋解）最是孩童歡喜弄、聯群追買前向途、

## 流氓 (竹黎)

紅而不刺眼的太陽、縮着脖子、怕被人看見牠秘密的樣子、一點一點的躲到山後照例、太陽落後、不得點燈就要睡覺、因爲鄉下的胡子大人出沒無常的緣故、我躲下之後、我對妻說：「明天你早點作飯、西街劉××的車去奉天、我跟他們去走走、運謀點事情作作、在家閑的實在不奈煩了、你說好不」？她笑道：「早作飯、倒有什麼不可能的事？但是你即便有走去用不着車錢、到城裏也有地方住、可是你走道就餓着嗎？到城裏也不零花嗎？你有錢嗎？我看你怎麼去」！我的神經一頓、怔住了！被這一問、到眞也是、沒錢怎麼去呢！唉！流氓、啊！流氓！你只能流來愁悶、怎能流來一點銀圓呢！

我…了一會、忽然浮出一個微笑、啊！有了、她還存着十幾兩殘、何不借借試試於是伸過了胳臂、摟着她脖子笑道：「好妹妹你錢借我兩塊（？）過去罷！幹甚麼呢我沒有錢－！可是我雖然受着她這是而非的拒絕、但是我心裏是有底的、因爲她的錢、我是看見過、於是央求的口吻、反倒更加親熱、終於女人受了男人的糾纏、遂就允許了、還說：「一會告訴媽々一聲」同時我很專鄙的說聲謝謝！有錢即刻本還！我剛一說完、她就呼道！嚇、呸！甚麼謝謝？又那個希罕你還？儘壯淡！花就花吧！到還的那條？睡罷明天還得早起呢」她翻過身睡去、這時我覺得心裏非常慰快、因爲我近些日子、總覺得有人見着我就要說一聲「流氓」可是我的妻對我還是這樣親熱、大概看我不像流氓、或者覺不是流氓吧？

夜裏寒氣的侵襲、實在厲害、我穿了一身過冬的衣服還是索々的打戰、札札的車聲、慢騰騰的一步一步旋轉、我跟在車屁股、也一步一步的走着、啊！這時還不到夜間兩點呢！從家裏吃了兩碗粥、凄凄涼涼的、以省錢起見、覺跟着四條腿的畜類、和牠們比賽、邁一步、心裏酸的一同、於是就自已詛咒自已的一人生、又詛咒爲什麼生這什麼一個流氓、既然生了又爲什麼不撥出一塊流氓立足的土地、咳！致使我在這烏黑的冰凌的夜裡、奔走這般的險途……

星兒、一顆々的隱去、東方的天空、由海青色、變而爲魚腹色、由魚腹色、變而爲淺緋色、漸々變到深緋、紅血紅血點般的太陽、好像推開蒙頭的被、坐了起來、

嚇？好了！陰涼的氣、已經完全逐跑了、我抖數抖數身上的霜露、長呼了一口氣、自已胃部的緊張也鬆放了、自已很高興的在說：一人不知鬼不覺的、逃出了滿佈流氓空氣的故鄉、又能在這漫々的長夜裏、漆黑、漆黑的、奔到光明、啊！上帝！我祈禱願我將來的光明、也像這樣永久的不滅！

「嚇！眞快－眞快－」不知不覺的已經走出四五十里路了」趕車的劉老大、搖了搖鞭子、很得意的這樣說、忽又掉轉了臉、嗤着黃金色的牙、對我笑問道：「××怎麼樣？冷不冷、乏不乏」？咳！他忽又很悲感的嘆了一口氣、還沒等我答呢！便又接着說道：「像我們這樣、風吹、雨淋、冷、熱、早、晚、這是我們的常事、可以說是煅煉出來的了、像你們書獃子每天只是大門不出、一味的念書、不用說黑天走道、就是每逢禮拜、若是出外走個三二里路、回來還要腿疼、乏睏、更那堪這風霜的夜裏、和這麼遠的道路呢？咳！眞是毋

—「來！上車坐會吧

走緊了下午走不動」——

我坐在車上、他還對我發那些憤慨的話、我只是低頭領略他表同情的輿論、竟無一言的對答、他抽出來煙袋、燃着火柴、燃着了青煙、回頭又笑道：「低頭幹甚麼？怎不說句話呢」？我搖了搖肩臂、吐出一句話道：「奔波的人、只得奔波罷！已往的事能當什麼呢」？……「……」一聲

下午四點鐘的時候、到了久別的省垣、大街胡同、仍是滿佈着人們擁擁擠擠的、喧然、我×宅走到的時候、親戚家的兩個小弟弟、纔放學、一進門見了我、呀！大哥來了、繞到嗎？四五個月也沒來了、……我陞級了、念第七冊呢！……大哥這是一本小朋友、……眞有趣、我講給你聽……「……」……「……」他們兩個、滿臉散着天眞、這個那個說個不休、我心裏又是羨慕、又是酸楚、我很悲感的說：「弟弟們努力吧！快培起你們英氣蓬勃的根芽！」

像落雪以後第二清晨的西北風、尋仇的一般、往身上直吹、街上的人們、雖是還那樣的多、但除去坐汽車、穿皮衣的大人老爺們外、每個人、都袖着手、縮着脖、急急忙々、奔他們個人的目的地、我是個流氓、也沒汽車、也沒皮衣、當然更不能例外、也縮着脖子、忽忽南關外一蹬、北關一蹬……一蹬的跑個不住！

MR張、那去？同班L君對面走來這樣的問

「啊！我前天來的、您在那呢？咳！一年了、眞是勞燕翩翩、各自西東啊！」

「咳！眞是呢！我上季插班入了二中、現在算已經畢業了、至於將來、候些日子再說吧、您現在打算怎的呢、大概你自從勢變以後、就在家啦吧？」

可不是呢！升學吧！又沒有錢、求事吧、又沒有門徑、現在簡直是沒有容身的地方、我眞焦灼極了！我說到這、歎了好幾口氣、因爲我的創痛、不願被人看破、所以勉強裝作笑臉、時時還發出幾聲笑來、咳！笑？眞的一連我自已也還不知笑的所由來呢！

靜默了一會、L君很悲憤的說道：「一眞沒法子！有錢的人、滿亨物質的快樂、有勢的人、還要超越物質的溫柔、我們這一些窮小子、連人家的狗都不如、甚至於連一個容我們的地方都沒有咳！一眞沒法子」！

這時天空已佈滿了陰雲、風吹的更厲害、我二人都雖々相對打戰、我很命的掙出一聲說、「努力吧！有聲色的人生、是由奮鬥中得來、不要自餒」！天氣很冷、請便吧！改日再見！L君說、「好吧」！

L君往南、我奔北、我這凄涼的隻身、對着這凄涼的景氣、不知不覺又把奮鬥兩個字湧上心來！咳！奮鬥嗎到底怎樣的奮鬥？哈、自已還沒了解、還告訴人（？）眞是笑話、我不是詛咒社會像這樣漫々長夜的社會、我像個小螢火蟲似的、得怎樣的摩索、才能到在我理想的生途上？況且能表同情的人到有多少！差不多的人、看着我這樣、都要鄉來一聲、嗚好個流氓？太陽要落了、我沒得着結果、復又跑回×宅內、親戚們見我回來、好像預有定計的樣子、笑着說！「不必東跑西顛了、現在是冬天、等到過年、你跟着××去××吧！練達練達事情往後再說、你願意在城裏玩兩天呢！就住兩天、不然、就回家吧！省得家裏掛念××你說好不？」

我是久旱的枯苗、聽到這樣消息、眞是說不出的歡喜連聲答應好！好！好！次日我乘着十一號的自動車－兩腿－跑回家去了……（未完）

△歡迎投稿▽
一、來稿必須旁加句點
二、書稿必須一面直書
三、來函書明消閒世界
四、刊載與否槪不退還
五、有趣味短篇爲合格
六、不論新舊一律迎歡
七、類似代郵之稿不刊

## 庶民苦 (做蘇武牧羊調) (毅夫)

一、歎哉中華這幾年、提起不忍言、庶民不得安、天災至人禍連、實在眞可憐、遍地起狼煙、無錢把屋炎、擄男又霸女、十室九無人、到在夜晚妻哭兒叫無處把家還、

二、魯省同胞眞可憐、賊官劉鎮年、無理把錢捐、年頭壞老百姓那裏能出錢、無錢到衙門、就得把罪犯、白日把刑上、夜晚獄裏圈、眞是令人心中難過無處訴屈冤、

三、變成澤國黃河邊、平地無有山、無處去逃難、登屋頂水勢大冲倒墜水間、捨老又棄幼、自命保不全、天氣漸々冷、凍餓眞可憐、提講起來鐵石之人淚流心也酸、

四、嗟哉黃河兩岸邊、災民萬々千、令人不忍觀、勸仁人君子們快來把賑捐、少看一回戲、減吸兩盒煙、一人幫一角、十人助一元、積少成多可能救出同胞百萬千、

## 賞月和嘆月 (晶瑩)

w君和我的性情、同是一樣好動的、感情也很融洽、所處的地位、不相懸殊、所以遊興一發、常會不約而同的彼此同情、一年之中、除了隆冬嚴寒的時候引不起我們的遊興來、其餘的就像春日踏青啦、夏雨初霽啦、和秋日的月夜啦、我們都能隨時隨地的尋一些樂趣、所以足跡所到的地方、並不計較路的遠近、或者環境荒僻、只以有趣爲標準

「溜溜吧」這是、晚飯後我向w君發出的提議

「一走……走我正要徵求你的同意啊」w君慷慨的表示同意這樣說、

都市裏的熱鬧、雖是百倍鄉里、但是在我們這久居城市的人兒、都是司空見慣了、並不以爲希罕、所以那些景緻、我們是很不留意的轉彎拐角走了過去、走了不很遠、首先觸目的、就是令人精神煥然的月兒了在繁華的都市裏、我們從也見不到是怎樣十分光亮因爲靠近地面已充滿了電和瓦斯的光亮了、假若是我們在電燈下邊去看月兒、不但看不出什麼光亮來、同時還要見出月兒的晦暗、這不能說不是電和瓦斯的光亮的作用了、我倆一見就同時嚷起、「好光亮啊！…」w君疑怪問我說

「咱們平常也常見這月兒、爲什麼這裏的月兒亮得非常呢？」「非是這裏的月兒亮、是這裏沒有了電的強光、尤其是咱們平常都是在電光的下面看牠、所以如今突然在暗裏看牠、偏現着光亮、在月兒的自身、並不曾增加一點光亮或減少一點光亮呢！」我如此的一面走着一面回答他

「哦！還有一個恰當的理由」我忽然又連續的說下去「今天是陰曆十四、明天便到「八月十五」大約「八月十五月光明」這句京調你總能聽到別人喊唱的、雖然咱不能改成八月十四月光明、總也有點差不離罷？」你想這個理由充足不充足呢？」w君拍手稱善的說「十分充足十分充足一我腦子思忖了好些時候、向w君說「你看你的說時計不是六點剛過二十分嗎？我們今日在無意之中遇得這樣清澈的天兒、和這樣潔的月兒、我們索性遠走幾步、尋一個有山有水的幽秀地方、賞月兒可以嗎？」

「何地可以爲我們的目的地呢？」w君這樣問、我以手觸額略加思索使用手一指的答道「圯橋之南、是個山陰地方、有水十潴、三面山林環着、堪稱有山有水了、又是我們慣走的路兒、多麼好呢！」w君未等我說完便投袂欲起、手舞足蹈的嚷道

「快走……快走……」我倆一溜煙直望目的地面去沿着這僻靜的山道、走個不休、大約離目的地還有七八十米的距離、但在這個距離內、已竟是傍近的林圍了、山路的崎嶇、是窄狹難行的、再加上月兒映掩着、越發顯着瞑瞑難辨了、狡滑的石子、直拖着我們的兩足、飛奔的走下、正是手足無措的當兒、早同土崖上泥土一擁墜下、崎嶇高低、雖是健步如飛的人、至此已難免躊躇不前的了

「這種可算我們的目的地了」我對w君說他立刻答道「這裏很好我們就在此地住下了罷」我的右腿膝蓋恐怕着了跌傷的了」說着我們就把疲憊了的兩腿一曲班草而坐在一個光明如鏡池畔

萬里無雲的長空、呈着深藍的本色、上空的銀河好像一匹素綾不很清楚的邀迤杜碧藍的空際、一輪皓月、正懸中天、把禿了的樹枝、和殘餘的老葉、映在地下、好像影刻的一般顯注、圖畫一般的清澈、這風兒呢？再也有勁兒來施張牠那蕭殺的威風、不過只能把靜着這池水吹上幾道噀紋而已、池底的月兒、時破時圓、滿山林的樹木、靜悄悄的不作一點聲息、池畔的用石砌成的級磴、好像一層嚴冬的霜白皚皚的布在上面、幾道苔痕被日光蒸得變黑、黑白分明、恰好給這鏡似的池鑲了一付藝術化的鏡匡、任何一種植物、任何一種動物、都在熟睡着、沒有像都市裏那些喧囂的聲音、使我們的耳目炫耀、使我們的心曲盪動、憶想桃花源的勝概、或許不如這裏的寂靜、我換了一幅欣羨的神色、對w君說

未完

## 東鄰詩人吟稿

### 涼夕 (柳外渡邊釟吉)

白雨驅炎熱、黃昏忽斂聲、雲飛月如走、風動樹相爭、遠笛知何調、隣樓笑語清、出門吟骨冷、隔水市燈明、

辻澤眞水曰、才情雋逸、吐屬妍雅、自有性靈不能掩者

### 山中觀瀑 (碧雲藤岡新)

高懸素練翠巖間、鞺鞳瀑聲搖四山、如此壯觀無可比、溪風墜霧滿仙寰

舊水曰、逸響雲飛、壯哉此筆

### 秋入郊墟

炎日西流月湧江、早雁飛來影雙雙、水風一夜生金氣、梧葉紛紛撲碧窗、

舊水曰、平淡之中、詩趣殊深

### 中秋無月 (逸齋竹中鑑)

趁例開筵夜雨中、今宵無月賞心同、閑人別有詩天地、讌飮唱酬興不窮、

舊水曰、詩酒適意、興趣盎然

### 山寺觀楓

溪流曲折路幾通、幽磬延人古梵宮、天地皆楓紅欲醉、賞秋身在畫圖中、

舊水曰、觀楓景致、狀得如畫

### 觀菊

晚節花香爽我心、東籬爭發幾黃金、尋秋恰値重陽節、菊酒陶然試醉吟、

舊水曰、情景融合、隨手成詠

### 中秋

玲瓏月掛桂花林、露氣寒衣夜正深、憶到庾公樓上興、清光何異古兼今、

舊水曰、清秀溫雅、可謂佳製

### 水樓看燈 (香庭定井貞)

晚聞雨過小江樓、風露蕭蕭麗一鉤、映水紗燈涼欲滴、碧花紅穗繪新秋、

舊水曰、語綺情麗、何等才調

## 遊大連市電氣花園記 (安永清)

時維桂月、序屬仲秋、赤帝已去、白帝將至、非此淒々秋日乎、山川蕭條、風光和矣、其氣凜冽、砭人肌骨、草拂之而色變、木遭之而葉脫、此非荒涼之秋景乎、斯時也、觀景物之變、傷日月之逝、我心非石、能無感慨哉、不禁爲長嘯短歎、思假何事、以寫我憂焉、適於無聊之中、幸舊雨來舍、相與道歎、既畢並作半日消閒、於是乃約孫君耀章、呂君天民、盧君作周、二三知己、午前八時許、由舍出發、攜手同至電氣花園遊覽、是日也、天高氣爽、惠風和暢、同友徐步里許、至公園東門見人車並列、其次入山人海你擠我擁、眞如春江之鯽、余乃問諸友曰、何爲公園、何爲私園、友曰以公欵建之曰公園、以私欵設之曰私園於是由沙徑之路、行未數武有一鳥池、其中百鳥飛舞、鳴聲嚶々、羽毛華澤、眞使人可愛、又前行見狼圈豺狼二三、東走西奔、思欲出檻也、即而西轉、見四植欄杆、繞圍鐵網中、有麋鹿數十、攸服濯々尋芻而食或倘或仰、或立或臥、等々不一、余語友曰、當秦之世、宰相趙高專權、曾指鹿爲馬、以欺君主、非此物乎、友曰然、於是莫不悄然而悲、以歎朝有專權、國之大害也、於是信步而南、有荷花池、金魚浮沉、來往如穿梭、孫君曰、昔者文王立於沼上、於物魚躍、我今雖無文王之德、而享文王之樂、餘人莫不贊孫君經史之熟悉也、旁又有一圍場、中有毛驢十餘、四植短杆圍以長繩、有好事者費金十錢、鏘鏘繞走二百米、余曰、豈々之徒、何其狂也、呂君曰、吾弟惡是何言也、不謂仙中張果老曾以驢爲寶、況賈島常騎驢以訪友、由此觀之、人古皆然、何狂之有、余瞪目默言、即而東折、有猿四五、偏體生毛、鳴聲如孩啼、余曰此物、可使人悲、友曰何言之、余曰未讀杜甫秋興詩乎、聽猿實下三聲淚、呂君曰然、予民國十年秋、曾寓巴川蜀、夜至巫峽、宿於客館、夜半猿嘯哀々、因此悲傷懷鄉、翌日晨光熹微、不食而行、此眞感人之不虛也、復荒徑前行、有木馬之轉盤內、有自動音樂、轉則有聲、頑顏如躍、復行數武、有一植物室、奇花異草、濃香撲鼻、而其葉不凋而長青、誠令人可觀、然時間短促、不可久遛、由此而北有熊獨處、余曰姜太公以熊臨凡、終定周朝之八百、熊兮、熊兮、何德之衰也、當於亂世遭此不測、園於鐵欄、豈不悲哉、聽此言、衆友均垂頭喪氣、復前行見有一鳥、體生猪毛、能食砂礫、奇態怪式、不等凡鳥、遊者莫識何物、余曰此鴕鳥也、產於非洲、二趾三趾、兩地力大乘人於地行、馬不能及、其羽可飾冠、歐美婦人多寶之、余言間旁有老人曰、秀才不出門、便知天下事、此眞不虛也耶、余曰吾何敢受叟之所重贊也、於是與坐涼亭、把酒言歡、余乃作歌曰、不遠千里而來此地兮、美美景之堂堂、中央而坐兮觀商市於四旁、遊客時來兮樂好景之久長、結伴同覽兮其樂洋洋、今後頻來兮消憂而喜彰、樂極入奏兮杜康嘗嘗、歌畢、莫不鼓掌而贊、遂涼亭後、有建物如塔、高十數丈、余疑而問友曰、此何物也、盧君曰、此報午笛、此物一鳴也、大連市內各處商店、皆知午時、觀覽片刻、西折而東、見一高樓大廈、約有數十間內藏古今書籍、以備遊公園者隨意入館取誦、此乃圖書館也、此室前行、有一體操場有幼童種種遊具、以備遊覽者、任意玩也、園中景緻、無以不令人樂觀、而遊歷亦無不贊其美園之勝景也、閱畢、時日西墜、遂循舊經、步出東門、觸目高樓、莊嚴都麗、金碧輝煌、上書滿洲報社四字、余曰此地眞文園之大家、士林之表率、余芸窻幾秋、獲益良多、均報社主筆先生所賜也、是時也夕陽掩映、余乃催友而歸、晚餐即寢、詰朝清晨、回憶公園之勝景、歷々在目、竊不感焉、故以濡毫和墨而爲之記庶後之遊客、有覽於斯文者必興流覽之念耳

一九三三、投於啓蒙書房

## 水滸 (二十)

第一回　王教頭私走延安府　九紋龍大鬧史家村

、錯過了宿店、欲投貴莊假宿一宵、來日早行、房金依例拜納、太公道：「不妨、如今世上人、那個頂著房屋走哩、你母子二位、敢未打火？」叫莊客安排飯來、沒多時、就廳上放開條桌子、莊客托出一桶盤、四樣菜蔬、一盤牛肉、鋪放桌上先盪酒來篩下、太公道：「村落中無甚相待、休得見怪」王進起身謝道：「小人子母、無故相擾、此恩難報」太公道：「休這般說、且請喫酒」一面勸了五七杯酒、搬出飯來、二人喫了、收拾碗碟、太公起身引王進子母到客房裏安歇、王進告道：「小人母親騎的頭口、相煩寄養、草料望乞應付、一併拜酬」太公道：「這箇不妨、我家也有頭口騾馬、教莊客牽出後槽、一發喂養」王進謝了、挑那擔兒到客房裏來莊客點上燈火、一面提湯來洗腳、太公自回裏面去了、王進子母二人、謝了莊客、掩上房門、收拾歇息

次日睡到天曉、不見起來、莊主太公來到客房前、過聽王進老母在房裏聲喚、太公問道：「客官、天曉好起了」王進聽得、慌忙出房來、見太公施禮說道：「小人起多時了、夜來多多擾攪、甚是不當」太公問道：「誰人如此聲喚？」王進道：「實不相瞞太公說：老母鞍馬勞倦、昨夜心痛病發」太公道：「既然如此、客人休要煩惱、教你老母且在老夫莊上住幾日、我有箇醫心痛的方、叫莊客去縣裏撮藥來、與你老母親喫、教他放心慢々地將息」王進謝了

話休絮繁、自此王進子母二人、在太公莊上服藥、住了五六日、覺道母親病痊了王進收拾要行、當日因來後槽看馬、只見空地上一箇後生、脫膊著、刺著一身青龍銀盤也似一箇面皮、約有十八九歲、拏條棒在那裏使、王進看了半晌、不覺失口道「這棒也使得好了、只是有破綻、贏不得眞好漢」那後生聽得大怒、喝道：「你是甚麼人！敢來笑話我的本事俺經了七八箇有名的師父、我不信倒不如你！你敢和我扠一扠麼？」

說猶未了、太公到來、喝那後生不得無禮、那後生道「回耐這廝笑話我的棒法！」太公道：「客人莫不會使槍棒？」王進道：「頗曉得些、敢問長上、這後生是宅上何人？」太公道：「是老漢的兒子」王進道：「既然是宅內小官人、若愛學時、小人點撥他端正如何？」太公道：「恁地時十分好」便教那後生來拜師父、那後生那裏肯拜、心中越怒道：「阿爹休聽這廝胡說！若吃他贏得我這條棒時、我便拜他爲師！」王進道：「小官人若是不當眞時、較量一棒耍子」那後生就空地當中、把一條棒使得風車兒似轉、向王進道「你來！你來！怕你不算好漢」王進只是笑、不肯動手

太公道：「客官既是肯教小頑時、使一棒何妨？」王進笑道：「恐衝撞了令郎時須不好看」太公道：「這箇不妨、若是打折了手腳、亦是他自作自受」王進道：「恕無禮」去槍架上拏了一條棒在手裏、來到空地上、使箇旗鼓、那後生看了一看、拏條棒滾將入來、逕奔王進、王進托地拖了棒便走、那後生輪著棒又趕入來、王進回身把棒望空地裏劈將下來、那後生見棒劈來、用棒來隔、王進卻不打下來、將棒一掣、卻望後生懷裏直搠將來、只一繳、那後生的棒丟在一邊撲地望後倒了

王進連忙撇了棒、向前來扶住道：「休怪、休怪」那後生爬將起來、便去傍邊掇條凳子、納王進坐、便拜道：「我枉自經了許多師家、原來不直半分、師父、沒奈何只得請教」王進道：「我母子二人連日在此攪擾宅上、無恩可報當以效力」太公大喜、那後生穿了衣裳、一同來後堂坐下、叫莊客殺一箇羊、安排了酒食菓品之類、就請王進的母親一同赴席

## 善亭雜俎 (說部之一)　李杜梁善惡到頭 (一)

明德素聞又厲尊親、宜立爲嗣、中常侍曹騰、即養曹操爲子者、夜入說梁冀曰、大將軍秉攝萬幾、賓客縱橫、多有過失清河嚴明、若果得立、將軍受禍矣、不如立蠡吾侯劉志富貴可長保也、冀由騰一言喪邦、有詩爲證

曹騰一語演悲觀、阻立清河主立桓、滅漢罪魁在玆矣、箕裘況復有曹瞞、

冀然其言、明日、重開會議立、固喬仍守本議、冀厲聲罷會、說太后、策免太尉李固、迎蠡吾侯劉志、入南宮即位、是爲桓帝、桓帝幼弱不明、太后臨朝、以杜喬爲太尉、自李固廢、內外喪氣群臣側足而立、惟喬正色、無所回撓、朝野皆倚望焉、因地震、又策免太尉杜喬、有詩爲證

見幾而作不終朝、李杜何猶漢貂、太尉後先均策免、殺機雖伏亦昭昭、

梁冀恨李杜、不阿附已也、誣爲叛逆、下獄殺之、族殺兩家三百餘人、以絕後患、有詩爲證

屠殺忠良太苦情、兩家三百喪殘生、權奸很毒終何益、博得千秋一罵名

固喬之獄、人皆冤之、只因叛逆二字、人莫敢保、惟尙書僕射陳忠、司隸校尉左雄、尙書令黃瓊、諫議大夫周舉四個大臣、跪奏丹墀、苦苦的哀求太后、言二臣今日所犯、理應滅門、但按議功議舊之條、望太后念其皆世臣之後、累代有功、開恩◎有爲二臣留一脈香煙、二臣幸甚、臣等幸甚、太后准奏降旨、赦免李固子秀、杜喬子俊、死罪饒過活罪難免、李秀發配江夏（今湖廣武昌府）杜俊發配南陽（今河南々陽府）陳忠等叩謝皇恩、領太后懿旨、到法塲、赦免李杜兩家嗣子、交洛陽太守、派解差解送配所、其餘一律斬決、冤氣上騰、六月飛雪、有詩爲證

六月飛霜自昔聞、冤沈獄底說鄒君、玆將李杜全家戮、慘比鄒君過幾分、

監斬官梁冀、見太后懿旨、赦免兩家嗣子、剪草不除根、終必再發、後患何窮、然係太后懿旨、無可如何、只得聽之、太尉胡廣、司徒韓演、尙書孫朗、皆阿附梁冀、爲梁冀之走狗者、而孫朗梁冀之郎舅、襄城君孫壽之叔兄、壽梁冀妻也、孫朗素稱智囊、但爲梁冀畫策、凡梁冀殘害忠良、皆是人爲之主謀者、冀乃召三人問計、孫朗乃出其智囊之智、獻策於梁冀曰、明槍無濟、請用暗箭、暗箭奈何曰、如此這般、以剪草除根、可保無後患矣

## 民謠　做花鞋 (南京)

喜鵲妹、兩個管
叫爺々應姊一盞燈
你出線、我出針
做雙花鞋送母親
母親懷我們十個月
那個月裏不當心
打開水洗尿布
凍得親娘兩手疼

(二十)

廣生行
雙妹嚜花露水

總發行所　長春大經路　大連監部通八十番
廣生行有限公司啓

依蘭

## 安撫佈告發出後 曲匪接洽投誠
### 有槍給價並發給安業執照 悔過自新者決定不究既往

關縣長于本月二十日印刷白話布告數百張分貼城鄉略云現下青障已倒你們爲匪藏身的地方沒有啦趁此應赶緊棄匪歸農本縣長決不追究以往你想棄匪後槍有槍價人有安業執照那是多們偏宜你們若是不願來城呢就到各鄉屯百戶長處或警團機關也可接洽投誠他們決不敢刁難你們倘再執迷不悟是自取滅亡等語聞經此布告四區盤踞之曲匪子陽已託該區村長等數十人聯名保其投誠自新大約日內即可實現云

賦局局長李則唐君學術優良品行端方老誠練達作事認眞久歷學稅各差到處成績卓著自任職以來力謀整頓對於各農戶所欠租賦派員催交不得拖欠是以一般農戶爭先完納各屬員亦不敢營私作弊稅收日見起色如李局長者可謂克盡厥職也

### 屯墾軍過依返防

縣境湖南營友方屯墾軍于本月廿日晚八點乘汽車到達縣城由日澤中佐率領士兵詢悉爲查勘道路而來關縣長因時已夜深不便驚動商民遂將該隊留縣署主賓感情極洽該隊已於翌日早晨返回防地矣

### 劃除障碍 保護粮車

本縣二三兩區爲依蘭產粮富庶之區歷年習慣每值冬令該處農戶因赴縣城道路不靖多繞道樺境佳木斯出賣粮石以圖安全地方粮捐因之大受影響本月二十二日關縣長對于此事實行下列三種辦法一各區農戶進城賣粮時須集合三輛大車以上事先通知就近警團派隊保護定期一同出發由甲地送至乙地再由乙丙各地警團輾轉送至縣城中間發生變故即由該警團負責破案或包賠（不能抵抗者不在此限）（二）通行道路兩傍二里地以內之空房子樹林子一律剷平以免匪徒潛跡（三）各區通城通行大道惟六區警界螞蟻浪及馬廠屯兩處有殘雜樹林二段緊靠道邊往年二三兩區粮車不能來城原因即爲此地險要現已由縣嚴令該管警署傳知林主即日將此段大小樹株完全砍倒（該處有山道在中央樹在山跟）最小限度距道左右亦得三華里所伐樹木縣城盡力平允收買此案現已實行近日城東粮車來城者較他區爲尤多街市熱鬧農人色喜地方農商咸頌關縣長愛護人民無微不至云

泰安鎭

### 折田大尉熱心公益 慨助百餘元 飭修葺校舍

駐泰安鎭守備隊隊長折田大尉學術兼優品行端方熱心公益造福地方實非淺鮮人民莫不頌德昨在縣立第二初高二級小學校參觀見校舍之頽廢慨然捐助國幣百餘元爲學校修繕費並飭切訓導王道建國之眞諦及殷勤向學之宗旨各學生俱皆領悟如折田大尉者誠滿洲國之健將也

### 李局長克盡厥職

本鎭依克明安旗駐泰安鎭租

延吉

### 七保事務所成立

延吉縣治安維持會會議議決於本市設立第七保當派劉夢九爲保董內地人居留民會長田中五八郎及朝鮮民會長崔允周爲副保董該保遂于三十一日正式成立第七保事務所云

延吉第七保保董事務所奉治

岫岩

## 一區胡匪如毛
### 搶綁勒捐無所不爲 日夜頻驚民不得安

岫巖城南紅家堡子於上月二十六日午前四時許突然發現胡匪十餘名槍械齊備勢甚披猖闖進住戶劉永喜家持槍威嚇搜翻箱櫃不一而足茲因該民家徒四壁匪大震怒除將劉永喜用棒痛擊遍身鱗傷外臨行之時並將劉永喜胞兄架去勒欵抽贖云

又城南三村傳家堡子地方於二十六日發現胡匪十八名槍械整齊匪首報字黑虎兇惡異常闖進住戶李英祥家威嚇行槍終無所得結果即將李英祥李正榮等二名同時綁去向娘娘城鄧家西溝逃竄云

又二十六日上午九時許一區城西北溝六村興隆溝地方突然發現胡匪十餘名係超國黨羽槍械異常齊備勢甚猖獗該匪並勒捐村長馬國璽青斜文布十一尺花平呢一尺二寸双弟牌雪花膏一瓶青高腰洋襪子一双限五日辦到言畢即向黃旗溝地方竄去云

又一區城西第四村管內仙人咀子小東溝地方住戶佟慶吉家於二十七日夜一時許突去胡匪十餘名槍械整齊勢甚兇勇當將佟慶吉之兒媳佟王氏連同懷抱幼子一併綁去及匪走後報告警隊出動追擊則匪早已杳如黃鶴云

又城南藍旗堡子住戶唐賓福等家於二十七日早二時許突然竄去胡匪二十餘名槍支齊整百般兇惡持槍入室不令喧嚷翻箱倒篋並未搶去財物當將唐賓福趙四福並關連福的伙計傳洛五等三名同時綁去逃竄無踪云

又一區三村小頭溝住戶田喜子田双子等二名少年英俊不務正業以致挺而走險流入匪徒到處捐綁無惡不作茲於日前該這勒捐本村花園堡子住戶傳金現大洋五百元限期來取無如該民家道赤貧無處措辦正在千愁之際這又復來追索捐欵傳金現以無錢百般哀懇乞夫容宥當有傳金之女年十八歲貌僅中姿尚未字人竟被該匪架回家中擇於十月二八日行結婚禮並備酒席招待來賓不料事機不密覺被三村村長孫國俊偵悉報請警務局派隊剿捕警務局聞報後當即電令警察一署派自衛團前往剿捕究竟能否弋護殊不可知云

又城南五里許之巴家堡子地方於二十八日午前三時許不知由何處竄去胡匪十餘名槍械精銳闖進住戶閻景陽威逼財物翻搜無着當將閻景陽綁去匪臨行時復將住戶遲實緒場園禾稼放火焚燒云

又十月二十八日晚六時許城西第四村仙人咀子佟家堡子住戶佟貴文家突去胡匪十餘名匪首報字佔九縣猖獗已極勒捐住民王貴文現小洋一百五十元毛繩衣五套毛繩手套一打捐佟世魁現小洋三百元禮帽二頂金鐲子二個棉鞋一雙捐佟玉海小洋二百元禮帽二頂金鐲二個棉鞋二雙勒限五日送到倘敢違悞定將該等房屋放火焚燒云

安維持會委員長令定于國曆十一月二日午後二時假延春舞台召開保甲會議已通知各甲長牌長知照云

### 二區穆署長歸來

延吉警察廳第二區警察署長穆成卿氏日前因事請准短假二星期返籍刻已假滿該氏遂於本月一日返延現已銷假視事云

金州

### 民會開催協議會

金州民會事務所于本月二日午前九時在該會樓上開催協議員之會議茲將會議之事件誌左一、寄附收受之件一、昭和八年度歲出歲入追加更正預算之件一、昭和八年度會稅戶別割賦課等級查定之件一、會稅不均一之件

### 發現牛疫傳染症

金州管內二十里堡會十三里屯會於上月末發現有牛疫之傳染病該警察署爲預防蔓延計特派員逐戶澈底調查免資傳染云再南門外屠獸場該署亦下諭禁止執行宰牛之事云

双城

## 盤查旅店可疑人 防止胡匪潛匿
### 派警檢查各菜窖清潔 奉令查報旗族生計會

旅店爲便利商客之營業然覺有宵小份子化裝入城潛伏於旅店內欲乘隙搶奪警務局爲謀城內治安計乃派員逐日嚴加查詢云

本城每屆秋後將蔬菜等以窖藏之備冬日售賣本城操此業者固不乏人但對於衛生方面甚不講求令人食之難免不傳染疾病警務局有鑒及此派員往各菜窖檢查淸潔云

本縣警務局於十月十三日奉令調查旗族彼此中間有無組織應於生計等會若有之會長姓名會內人數宗旨成立年月費用來源及支配並活動狀態詳加調查該局隨即令飭各署秉此意旨詳加調查聞已調查畢由局考核業於十月三十一日彙呈云

### 重路政安設電燈

本城大街及四隅電燈設置有年茲因客秋縣城陷後四隅電燈即行撤銷警務局爲重路政計於十月三十日下午一時招集城內四隅紳民會議結果每隅安燈一百五十盞四隅共六百盞燈費由住戶攤納現已通知電燈公司不日可以完全安設云

### 庸醫殺人 畏罪潛逃

岫岩南街住民毛德盛其妻某氏已經懷孕偶染時疫行將臨盆曾請本城南大街牛姓醫士前往診治竟下反藥少婦小產幸未喪命該醫士知事不祥乃於月之二十九日晨刻畏罪潛逃鳴呼庸醫殺人實非虛語也患病同胞聘請醫師可不愼哉

安東

## 採木公司廿五週 紀念大會誌盛
### 招待來賓徐實業廳長致詞 韓理事長述已往營業概況

鴨綠江採木公司已屆二十五週紀念該公司日滿理事因訂定本月三日午後五時假公司大樓爲會場禮堂先期籌備轅門樓揭慶祝廿五週年紀念匾額院內高懸萬國旗及各式電燈輝煌奪日屆將奉天實業廳長徐紹卿躬親蒞會及日滿各機關各法團各料棧紛紛蒞臨約達三百餘衆公司職員內外殷々招待稍事休息遂燃放萬餘頭之廿炮聲中各來賓相率魚貫而入會場秩序井然旋即舉行會式首爲徐廳長致訓詞繼由滿方韓夢琦理事長及日方八木元八理事長先後報告公司歷來業務經過暨近年來經營成績狀況爲于前理事長岡本領事關屋所長大津地方委員長瀨之口會頭孫縣長陳商務會長鴨渾兩江木業劉會長伊東木商組合長安東新聞記者聯合會代表本報記者等分別致祝賀詞最後公司方面答謝詞畢遂紛々由日滿名妓侑酒演雜藝以助餘興藉博各來賓雅意至設備筵席爲日滿巡迴式各來賓循序輪流飲食菜品調度均極鮮美適口各來賓席畢並各贈紀念壽字上等菓品一大盒用作謝忱一時冠蓋咸集殊稱盛況至該公司滿方韓理事長所撰述式辭於下云今天本公司擧行第二十五週年紀念典禮蒙各官長各貴賓光臨與會理事長代表公司同仁等深表感謝之意查本公司創立至今已滿二十五週年總計核算兩政府所得利益金比較出資原額已超過一倍以上歷史悠久人所共聞再查東邊沿江各縣出產木材爲一大宗向來公司之經營與一般料棧互相提携而於繁榮地方上誠大有裨益譬如農業工業商業勞動家資本家或直接或間接均有極深大之關係與影響由此以觀公司之與我滿洲國利益尤爲特別優厚似此有利之公司舊協定之營業年限雖然屆期而兩政府果然許可延長此誠爲最可欣幸之事昔人所言爲山必因邱陵公司對於各種作業既有最大之設備又有極多之經驗由此再接再厲努力邁進自然事半而功倍然東邊木業情形變遷不同十年以前是鼎盛時代迨至現在今非昔比例如十年前科棧家所做木牌一年到安總數達一萬一二千張今則每年僅到一千餘張而已兩兩比較眞有盛衰之感今後之計果欲挽回木業之頹勢誠非容易公司地位爲東邊木業界之總樞理事長等自愧材力綿薄然亦不敢不勉暫必督率員傭竭心盡力急圖振作爲兩國合辦之實業始終維持良好之成績並仰賴官廳官長有以策勵之地方各機關各法團各紳商有以援助之各新聞界有以提倡指導之是則理事長等可哀心盼禱威激者也更於此紀念盛典之日謹爲鄭重誠懇之聲明對於公司旣往的榮譽當必謹愼保持對於公司將來的發展當必奮勉工作該理事長於此次紀念週歷述公司旣營往與業將來偉論見解情詞貫澈抑且面面周道洵稱我滿洲國實業人才之上選者矣

海龍

### 警隊改換棉制服

海龍地處北部氣候較寒本月二十二號天氣驟變雨雪交加近來氣候更寒潭水結冰警務局長以警隊仍著單衣不勝禦寒恐疎勤務乃飭令各隊署官長於十一月一號一律更換棉衣以利勤務並將單衣繳回妥爲保存以重公物云

### 三四兩區之匪訊

安東縣三區大房身左近日前三日午後九時去匪五名將住戶孫永生之長子孫洪田年二十七歲並龐本發年三十五歲一併綁去帶向鳳界姜家小店逃去等情追報管區警所事已無濟云

安東三區濱江村住戶潘玉福家日前四日晚十二時突去胡匪四名均著便服各持槍棒將事主潘玉福綁去行至該左近里許嶺上將潘暴打一頓頭破血流登時人事不省旋即氣絕該匪之萬惡滔天已極矣

頃聞縣四區東溝鎭來人談及該處左近之葦塘現正在收刈之期近有某匪帮二十餘名以爲有機可乘該匪武裝齊整因向各該葦塘分別送信嚇怵每塘捐小洋一千方許收割否則即行綁架肉票等情各葦塘現均紛紛裹足不敢開刀收刈未識該管當局將如何以善其後云

洮南

## 股匪盤踞三區
### 警隊自衛團前往兜勦

洮南縣界第三區轄內振興村木頭營子屯距城卅餘里於本月一日突來股匪八十餘名匪首報字混天球八方好等稱槍械馬匹整齊子彈充足盤踞該村大肆搶掠該區警察署一中隊警士楊美生以電話報告大隊部隊部據此除派兵卅餘名一體奮勇追擊務將該股匪患悉數殲滅以靖地方並飭一中隊會同自衛團前往協助追擊中現聞參事官永井正氏及警務指導官井村氏翻譯王述堯氏等親率警隊前往痛剿云

### 疫氣已消滅 縣城四門啓封

洮南查各地鼠疫初起之時本邑爲防蔓延起見當將城封閉四門禁止通行迄今將有兩月城鄉患者極少足見商民人等防禦得法始能共度安全現查疫氣已見消滅並未繼續發生兼值秋收告竣正新粮登市之際極應恢復交通以便商民交易所有縣城四門於昨日起一律開放車馬行人不加阻止云

開原

### 軍隊慰安會 滿日官民發起

我邑自九一八事變後匪賊蠭起民不聊生嗣幸蒙友邦軍隊不辭勞苦協助痛剿始能肅清匪患則市民迄得安居樂業者均出自友軍之所賜也玆日滿商民因鑒及此特聯絡發起軍隊慰安大會業於昨四日假公會堂內設宴擧行盃觥交錯頗極一時之盛云

東豐

### 檢查秋季之衛生

東豐縣警務局長宋愷忱氏現聞外縣時疫流行又屆秋季檢查衛生之期以防傳染而符警章特令行政課長楊程選督察長趙興周督察員李伯然會同一區署長卡連山分赴各門分所挨戶檢查不但時疫可免傳染若民皆注意清潔且壯觀瞻云

### 縣公署復查控案

東豐縣公署又派員復查宋振江控告王聚瑞擅收捐款內有小工每個工資大洋三元慶昌恒北米每斗價值大洋二元一角究竟是何情形未明眞相必須澈底了解仍令警財教三局復查詳細具覆以憑彙報省署聽候核辦該案情重大該員等必秉公澈查勿徇隱云

又訊商會代理會長王聚瑞擅收捐款浮冒開支等情被公民宋振江等呈控省署令縣澈查聞據聞宋振江又控該會長王聚瑞擅收國稅私自加捐等情樓陳於稅務監督署素悉稅務署對於各屬擅收苛索向不姑寬該王聚瑞雖手腕敏活亦難逃法網云

瑣聞

### △載葱不報園主

（金州）北門外周家屯有宋姓者素以種菜園爲生而該園所產出之大葱每月數次必僱該西街慶和汽車行之貨物車載往連市批售不料於昨兩日晚間該園之大葱竟不翼而飛去有數十餘捆該園主心意必爲該車行所載去待至兩日不見收單于是至該車行質問而該車行亦茫然不知該園主聞言之下一驚不小正擬報盜警署會有人來云爲東街某車行未與通知載去至此該園主心始了解云

### △買物未成被打

（金州）西街路北某五金商會在前日晚有一年約五旬之農人手持在他商店已買妥之鐵絲一捆比及行至該五金商門前見該有鐵絲又擬再買一捆因物色未中即欲轉身走去不意腦後忽飛來一掌竟被該商影賞一耳光于是該農人怒不可遏向其質問吵鬧竟時適値該農人之子行至該處聞言之下當與該商執事理論並擬至警署一申曲直後經魯仲連者婉爲調說始息事而去觀此該商店夥以顧客未買妥品物即實與一耳光若長此一往恐于營業之上不無一大阻礙云耳

### △限制職員觀戲

（遼陽）邑縣長王德春氏因鑑於各在職人員於下班後或禮拜日多至戲園觀戲其安份者尙多而藉端生事者亦有之且多不買票於戲園營業上不無影響爲此特出牌示曉諭各職員俟後如觀戲當與普通人一律買票以維戲園之營業並防不良份子藉端生事等情此擧本非不善惟傳者多說王縣長有包辦戲園從中取利及戲園主人如何運動等情恐非實事想係奸人造謠云

### △發現乞丐路倒

（錦縣）三秋度盡嚴冬已屆金風陣吹氣候已寒一般乏食之乞丐又至其難關矣致近日各嗎啡犯莫不抱頸縮脛醜態畢露挨門乞討殊不雅觀前雖經市內警察九署奉令拿捉而尙有幸免者未被捉着晝則討之於市夜則棲宿於牆隅邑之南關熱鬧街乃邑之商賈集所於月之五日下午一時許發現一無名乞丐路倒僵臥路側狀殊堪憐當經該管祖師廟警察分所報告地檢廳派吏相驗而掩埋矣

### △風烈行人叫苦

（錦縣）月之五日晨濃雲遮天大有雨雪霏霏之勢至八時始見日惟光淺淡於午後三時許之暗霧生於西北旣而飄風驟至飛沙起石亂舞於空風聲怒吼如萬馬之奔馳街市商民房頂置放之什物俱被狂風刮去無影無踪盆碗皆碎兆搭亂舞空中全市損害不在少數如此颶風誠爲數年所未有至下午六時風聲尤未息絕於耳云

### △狂風後又降雪

（東豐）本月五日天氣晦暗忽陰忽晴細雨淋漓時降時止午後四句鐘許突變北風砭人肌膚狂風怒吼暴雪飄揚擧目遙望頓呈銀世界矣

### △商農修濟沿溝

（東豐）縣城街道修理平坦又奉令修沿溝現在各大街沿溝修齊其餘背街小巷尙有未竣工者一俟工竣道路平坦溝渠整齊如將街巷名稱牌重新更換則煥然一新矣

### △爲農長慶落成

（海城）牛庄農會長丁潤華氏性和藹善交際對桑梓之愛護也無分爾我其行儀如此故鄉里人等嘖々稱善焉該會長近日在故里小馬頭建築瓦舍十數楹定於本月七日擧行落成禮平日之舊雨新交多有親往其家同申慶祝者傳有之日大廈落成燕雀來賀蓋誌喜也今丁氏房舍煥然一新知交親往致賀其喜更可知矣

### △嚴行取締花會

（海龍）本城近來有少數無賴賭徒勾結黨羽在城廂等處聚設會局巧騙民財警務局長王立廷氏以此非但違犯國家法典且亦有碍社會治安乃飭屬捕拿務期獲其黨魁從嚴懲處以儆效尤而除民害並印發曉諭民衆勿押會白話書揭穿會局欺騙內幕並說押會害處如該局長者可謂關心民命矣云

### △慶辦財神聖誕

（錦西）縣街東頭財神廟住持僧王道士威念是月四日乃古曆十七日乃財神聖誕之一日也於是該王道士聘技藝奏樂喧天慶辦大筵熏々故而是日是街農商各戶換裝齊整紛紛去往是廟擧香三叩以全盡表人神之至一誠惟該王道士率道徒披納側侍一致謝歡迎不怠云

### △商務會長得人

（開魯）本邑商務會長劉榮久氏品學兼優經驗宏富擅長商行老成練達忠正無私對於大小商號非常優良該境商號無不欽佩有口皆碑堪稱商務會得人云

### △延春戲院復活

（延吉）延春舞台前因角色不佳入不敷出致停演月餘今該園爲恢復營業起見由奉特聘到伶人十餘名已于三十一日夜登台奏技據觀劇者批評坤伶劉笑東周柞秋唱作尙佳致近日以來觀客倘爲踴躍云

### △着手整頓柴市

（雙城）本縣柴草市設於關帝廟前市場內只許露天做小本經營俾使免碍車馬行動還來小商藉詞天氣嚴寒遂蓋板房間有正式修工似圖永久之計商務會爲整頓柴草市場起見派王坐辦並函警局派警協助從新整頓云

### △偷兒竊烟被獲

（岫岩）北大街于燒餅舖執事人于鳳金年二十六歲係面案手藝開設小舖兼賣雜貨黃煙生意頗稱不惡惟于月之二十九日午前八時被偸兒所光顧該偸兒乘人不備之際竊取黃煙一把藏於自旁覺被該號執事于鳳金所瞥見當場捉獲將烟由腰搜出扭送警察分所訊辦云


# 東北人物志

已經絕版、不再印行、所餘無多、如不急速購買、即永久不能得矣

◎定價大洋十五元（特價七扣）◎特價先惠不要郵費

## 華辯 國聯調查團報告書

代價先惠 不取郵費

忽又三版

附錄
◎日本意見書◎九國遠東條約
◎中日代表之演說◎非戰公約
◎國際聯盟會盟約

【每册大洋六角 附錄在內】

▲僅購附錄每册大洋五分郵費二分（但無國際聯盟會盟約）

大連市常盤町二十九番地 總發行所 滿洲報出版部

發售處

大連沙河口大正通 啓明書社（電話九四二七番）
同 西崗子大龍街 啓化書社（電話五〇三一番）
同 西崗子平和街 聚勝堂書局（電話三八四七番）
同 西崗街 新昌號（電話五七五九番）
同 得勝街 協源茂（電話四六三二番）
同 浪速町 廣合成
同 東鄉町 協茂盛（電話三三一五番）
同 連鎖商店街 聚勝堂書局
瓦房店 右文閣
公主嶺 長發祥書局（電話五五六號）
奉天市 日新書局
同 鼓樓北 福隆祥書局（電話三六四〇號）
同 河南 春瑞北號（電話一七二七號）
同 鼓樓南 同大印書館
同 章福記書局
同 關東印書館（電話二九四三號）

同 軍署大街 豐泰報館（電話四二一七號）
同 商埠地南市場 文化廣播社（電話四三五四號）
安東 財神廟街 宏文書局
吉林 河南街 裕興書莊（電話七五八號）
同 同 萬順德書莊（電話六六七號）
同 河南街西頭 成文厚書局
新京 大馬路 德和義書局
同 北門外 同文書局
哈爾濱 道外 極東派報社
同 道外 震東報社
江省泰安鎭南大街 德利
延吉 東大街 新文書社（電話十八號）
鐵嶺 西門裏 新華書局
遼陽 城內東大街 源興仁（電話二六七號）
同 二道街 塞平書局
營口 永世街 亞州派報社
貔子窩 西街 仁術堂
（其他各地有名書局及各地滿洲報分社）

# 青春腺

## 青春腺之發明

生理學大家德國施泰乃哈博士取幼稚動物各若干移植睾丸卵巢於雄性動物內則見移植卵巢之雄者顯爲女性性格矮小皮毛柔軟陽物萎縮乳房澎漲此雌化之雄動物性格完全改變性交力衰失一切擧動皆如女性更移植丸睪於雌性動物內雌性之物其發育與雄性者殆無差異皮毛變化此雄化之雌動物有顯著之男性對於女性之性其春情慾遂交尾之情慾更施行試驗於人類移植男性睪丸於女體內而去其卵巢則女性聲容笑貌與身體發育忽變爲男性且生鬚髮移植女性卵巢於男性內而去其睪丸則男性之聲容笑貌與身體發育忽變爲女性乳房澎大更用狗鼠等老衰動物實驗結果其青春腺細胞特別增多衰之動物忽由遲鈍變爲活潑性食慾銳進毛髮脫落之皮膚上重生美麗之毛髮性慾與色性均非常增加由老衰而變爲少壯壽命較同類未受術者長三分之一更行試驗於人類則衰老者忽返爲少壯髦年者忽變爲青春力容顏情慾與少年無異返老還童實有其事其國轟動驚爲神奇本藥尤更本其學理製出男用女用青春腺二種服之可恢復青年增强生殖能力與用手術可奏同一之效果云青春腺藥片由（動物）（青春腺）體之內分泌物集合而成故於服藥無效之生殖器性神經衰弱症、及精力消耗、全身倦怠作事厭倦、易感疲乏、不眠等症、及生殖機能減退（早洩勃起力減退陰委）性慾減退、性感缺乏、及發育不完全、新陳代謝機能衰弱症、心臟代償機能失調症、消耗衰弱症、初老期衰弱症、女子經脉不調、過多過少經閉、缺乏、不姙、卵巢發育不良、子宮寒冷、赤白帶下、腹痛、交接痛苦、更有特效、且服青春腺、可逐漸減少吸鴉片嗎啡之用量、至完全戒絕、而毫無痛苦、體弱身瘦、最可强健、改良血色、增進食慾、振作精神、實爲戒鴉片最新最妥之良品、以其服用動物內腺製成個不比草根樹皮等藥物受空氣變化減少藥力服後能將體內老衰物質排出以生新質故有返老還童之效

◎效驗◎
老翁服同服青春、生殖力還少復活
老婦服月經復至血氣旺盛還爲少女姙娠
女子青年服元氣百倍、健腦强精增進記憶力讀書不忘

◎區別◎
男子不可服女用青春腺、女子不可服男用青春腺、因各有各效、錯服無效

◎價格◎
每盒七天售現洋五元贈送期內買一盒送一盒過期不贈不送應售五元

中國南洋總經理 上海哈德洋行

△外埠代售處
奉天金城藥房 開原德祥厚 四平街天德堂 安東瑞祥泰 洮南德慶仁 遼陽德義和堂 營口中西藥房 長春中西藥房 吉林中西藥房 江省德泰盛 大連華泰藥房 長春中法大藥房 長春五洲藥房 吉林五洲藥房 哈爾濱金勒 普蘭店康德記 哈爾濱環球藥房 皮口集義成 普蘭店志義成 金州志義成 旅順大德堂 瓦房店康德記

新京大馬路四馬路口拐角 中華大藥房

本書每部內附自動共益票奉贈購者諸君利用此票則

# 不費分文可得此書

# 仿元人繪畫 三國演義出版

本社特覓善本之三國演義、並請名畫家繪圖、逐圖插入文中、現已印成發行、茲將其特點畧述如左。

●特點（一）本書圖像悉仿元繪、與近代坊間刻本之繪圖、逈不相同、蓋因日本內閣文庫藏有元刻三國志平話一部（此書今祇一部、尚在中國）其中所繪圖像、與今日流行之演義刻本、頗多懸殊、觀圖中人物服飾器用等等可見今人歷史上之想像較元代實大有變遷、此書既爲稀世珍籍、本報乃特請日本名畫家香月尙先生依原本逐次仿繪、不爽毫厘、可稱藝苑之佳作不第足供考證已也

●特點（二）原書爲一百二十回、本書所繪圖像則達二百七十二圖、每一回目插入二圖或三圖、較今日流行本之圖像大爲增加、足能引起閱者之興味

●特點（三）本書係裝成一單行本較之一部分裝數本不致有殘缺之弊、且亦便於携帶

●特點（四）本書係用洋裝、書面美觀、關於印刷上、則字跡淸晰、大小適宜、決無傷及目力之虞

**定價** ◎滿洲國幣壹元五角 代價先惠郵資不要 倘若掛號外加一角

**總發行所** 大連市常盤町二十九番地 滿洲報社出版部（經理部電話四〇三四番）

**發售處**

大連沙河口大正通 啓明書社（電話九四二七番）
同 西崗子大龍街 啓化書社（電話五〇三一番）
同 西崗子平和街 聚勝堂書局
同 西崗街 新昌號（電話三八四七番）
同 得勝街 協源茂（電話五七五九番）
同 浪速町 廣合成
同 東鄉町 協茂盛（電話四六三二番）
同 連鎖商店街 聚勝堂書局
同 右文閣（電話三三一五番）
瓦房店 長發祥書局

同 公主嶺 河南 日新書局（電話五五六號）
奉天 鼓樓北 泰瑞祥書局
同 同 福隆北號（電話三六四〇號）
同 同 同大印書館（電話二七二七號）
同 鼓樓南 章福記書局
同 軍署大街 關東印書館（電話二九四三號）
同 商埠地南市場 震泰報館（電話四二一七號）
安東 財神廟街 文化廣播社（電話四三五四號）
吉林 河南街 宏文書局
同 同 裕興書莊（電話七五八號）
同 河南街西頭 萬順德書莊（電話六六七號）
同 成文厚書局

新京 大馬路 德和義書局
同 北門外 同文書局
哈爾濱 道外 極東派報社
同 道外 震東報社
江省泰安鎭南大街 德盛利
延吉 東大街 新文書社（電話十八號）
鐵嶺 西門裏 新華書局
遼陽城內東大街 源興仁（電話二六七號）
同 二道街 鼎平書局
營口 永世街 亞洲派報社
貔子窩 西街 仁術堂
（其他各地有名書局及各地滿洲報分社）

卻說劉岱知王忠被擒、堅守不出。張飛每日在寨前叫罵、岱聽知是張飛、越不敢出。飛守了數日、見岱不出、心生一傳●傳令今夜二更去刼寨、日間卻在帳中飲酒、詐醉尋軍士罪過、打了一頓縛在營中曰●「待我今夜出兵時、將來祭旗！」一卻暗使左右縱之去。軍士得脫、偸走出營、徑往劉岱營中來報刼寨之事、劉岱見降卒身受重傷、遂聽其說、虛紮空寨伏兵在外。是夜張飛卻分兵三路、中間使三十餘人、刼寨放火、卻教兩路軍抄出他寨後、看火起爲號、夾擊之。三更時分、張飛自引精兵、先斷劉岱後路、中路三十餘人、搶入寨中放火、劉岱伏兵恰待殺入、張飛兩路兵齊出、岱軍自亂、正不知飛兵多少、各自潰散、劉岱引一隊殘軍奪路而走、正撞見張飛、狹路相逢、急難回避、交馬只一合、早被張飛生擒過去、餘衆皆降、飛使人先報入徐州。

君患肝火否▲
我有潤腸丸▲

肝火中燒、最易激怒、世人往往因小不忍而亂大謀者、由於憤怒、實由於肝火

君有肝火否、盍服第威德潤腸丸以平之、藥料完全植物質、毫無刺激作用日服二粒、肝氣不作、祝君前途更多勝利

價格低廉祇售兩角

第威德潤腸丸

各大藥房均有出售

秋扇與清導丸

物有有時甚爲有用而有時卻完全無用此秋扇見捐四字可以代表一切矣惟有一物不論時季不論性別始終有用者淸導丸是也此丸微利潤腸盡美盡善冷天人患便秘最易感受風寒因廢料堆積體內血液因之不潔於是抵抗病邪之力亦因之而弱矣預防與療治此種情形淸導丸實爲無上上品此外由便秘而起之疾病如頭痛肝火胆汁不調神疲胃呆面疹口臭等症此丸均善治之是故無論用爐用扇淸導丸皆應常備祇須閒嘗吞服此丸一兩劑即能常保四季平安康强快樂矣 各藥房均有出售或直向上海江西路四五一號韋廉士醫生藥局購備每瓶七角六瓶三元五角郵費不取

雙美人牌牙膏

像珠玉似的皓齒
是健康的表徵

大連

# 期澈底取締場外交易 拂曉視察市場

## 山中成田兩課長同行 協商解決之最良方策

大連市中央卸賣市場問題、不易於解決、其中頗有複雜性、關於場外交易之取締、竟不能實行、徒使法令於無用、致不免受有非難、關東廳此次決意勵行取締、因此山中關東廳商工課長、偕同成田大連民政署地方課長、於七日晨五時、到市場實地視察、於視察後、即到大連民政署、召集石塚民政署商工係主任、岩井大連警察署保安係主任、眞㓊大連警察署衛生係主任、會同商議其取締之方法、對此據山中課長所述、其內容如左

市場問題紛糾多日、因爲期免去若干麻煩、特來視察市場、對於場外交易之取締方法、已行協議、總之當局深冀望仲買人遵守市場關係之法令、倘今後仍不遵守去作場外之交易此後當徹底去取締之、然面現在仲買人方面、尙不無誠意、對於此問題之解決、得仍留意於各仲買人及市內之情形、及早施以有效而妥切之措置爲良好、况場外交易之定義極爲困難、現正愼重考究中總以最妥當的方法實施取締云

多云云

## 市參事會之開會

大連市參事會於十一月八日下午一時、在大連市會議室開會審議、左記各議案

△昭和八年度市稅戶別割改正之件

△本市基本財產寄附金收受之件

△不動產處分之件(取便所處分)

△訴訟提起之件(請求房銀之訴訟)

## 山本條太郎 將視察滿洲

前任滿鐵總裁、山本條太郎氏、近因已回復健康、意欲乘此良機、偕同前任副總裁松岡洋右氏、赴滿洲一行、而視察其在任時代所立案之諸事業、及其發展之狀況云

## 車站改築案 本年內實現

滿鐵經鐵道部輸送課、及大連鐵道事務所、以四十萬圓豫算範圍內、立案中之大連驛改築案、現大連鐵道事務所已作成兩案、一爲出口仍就原址、一爲出口移至美濃町、於六日即交送鐵道部輸送課矣、蓋輸送課以事務所之成案爲基礎、俾爲充實送輸課案、至於將出札口設置美濃町一事、只因經費之關係全然無望、且入口大體、現在之場所亦就而立案本年中必期確定之豫定云

## 學徒竟外出不歸

孫毓秀現年二十二歲、原籍山東省遲縣人、現於大連市內西崗街三十九番地、廣華洋服店內爲店員、不悉何故竟於本月六日朝、潛行外出迄至現在並未歸回、於是該店店主、遂禀告大連各警察署求爲搜查云

# 敬服斷乎脫盟之決心 歐人對日好感

## 森本大連地方法院長 視察歐美各國歸來談

於本年春、由滿洲首途就赴歐洲、視察法曹界途次之大連關東廳地方法院長、森本豐治郎氏、在歐洲視察六個月、於七日入港之奉天丸返連、當時有岡野市助役、土屋水上警察署長等、出迎之下上陸、據森本氏對記者之所談

旅程照原定者變更之、由拿保利上陸、在伊大利、瑞士、法蘭西、白耳義、荷蘭、德意志等、各國週遊後、渡海赴英國、在倫敦停留七十日間、視察畢乃行返來、經過上海而返任者

歐洲人之對日滿感情、並無惡意、尤其於日本脫退聯盟之後、甚敬服日本斷乎之決心、故在歐洲之日本人、因此而得受歐人的好感、在倫敦停留最多、英倫法曹界、比較稍得詳細研究、英國對於「王」「法」「僧」三者、人民是絕對尊敬的、玆擧其一實例、中央刑事裁判所、乃在街之中央者、交通非常頻繁、法官通過時交通巡查、即停止電車汽車之通行、開道於法官、其尊敬程度、可以想見矣、又對於裁判所之判決、均以爲絕對的神聖視之、即新聞紙等、亦決不加以批評、其他法官與辯護士間、多亦甚爲圓滑、尤爲東洋所不能作到者云云

# 施巧計欺騙同鄉 妓館尋歡被獲

## 三百圓化去一半餘亦丟失 沙警署仍嚴行追審實供中

關於鄧福吉年二十五歲、被其同鄉覓巧騙去小洋三百元之一節、曾載前報、今再將詳情披露一過

原鄧福吉、於日前自其本籍赴皮子窩長山島、其叔父年已花甲、鄧鴻章之處、居住多日、將事辦理妥當、欲歸回原籍、必須路過大連、再轉由大連埠頭、乘船回籍、於其未啓程時、其叔父鄧鴻章、以數十年血汗所換來之金錢、爲小洋三百元正、交與其侄鄧福吉、命其携回原籍、好供使用、原來鄧鴻章處、有一夥計名線金奎年三十二歲、原籍山東省青州府臨朐縣、賦性放蕩、無所拘泥、又徒好漁色、乃爲市井無賴輩、於最近亦欲回其原籍、因而命乃與線金奎、遂伴同於長山島、坐乘宇左丸直向大連而來、於十月之十日午後七時頃、該宇左丸、遂停泊於市內黑咀子海岸、於是二人、乃由黑咀子棄船登陸、向奔西崗子方面、購買東西、比經二人行至市內久壽街三十六番地附近處、俄而線金奎、由腰中掏出當票一紙、遞與鄧福吉、謂余對於大連街面、不甚熟悉、余今有一當票、祈你往當舖又將當贖回、余在此地等候你、鄧福吉此時、以爲是同鄉以其人素行端正、本想不而能發生意外之事件、噫知而人知面不知心、於是命福吉竟如醉如痴、乃將所携帶之小洋三百元正、並舖蓋等、交與線金奎、予以看守、遂手持當票、竟去贖當、於是金奎、見鄧去後、遂將小洋三百元、携之而逃、比經鄧將當贖回、見舖蓋尙在、到三百錢、竟不翼而飛、於是鄧於悲痛之餘、遂禀官所爲查找、沙河口警察署、卒於六日於露天市場妓館中、將線金奎拿獲、惟三百元小洋稱已化去一百五十元圓、尙餘之百五十元、亦丟失淨盡、警署元其所供離奇、仍在嚴加追審中云

# 騎車欲闖過電車道 不意撞跌地上

## 車碎頭部亦負有重傷 西崗露市前交通事故

本月七日午後四時許、於西崗子露天市場橋立町八番地、瑞成當舖前十字路上、發生交通事故一起、原爲滿電第四號系統電車、運轉手喜井貞五郎、年二十五歲、駕駛電車、由埠頭向沙河口方面進行、路經右記之場所適有原籍山東省平度縣城南崔家莊、現於大連市內長安街六十三番地廣房永源昌內爲店員之崔東萊年十八歲、因事外出、身騎自轉車、於右記之場所、欲穿過橫道、於意兩者之間、已駛至切近是時電車運轉手、早已發見於前方有人、遂鳴笛示驚、無如崔東萊身騎自轉車、勇往前進、並未注意側面有電車駛來、又未留心聞有鳴笛示警、於是乃被電車由自轉車上、將其撞下、摔於埃塵而電車運轉手、見已釀禍、遂將車即時停止、運轉乃即電告小崗子警察署、該署突聞發生交通事故、乃由冲保安主任、及二重司法主任、率領署員、齊赴肇事現場、經檢驗一過、崔東萊頭部負有重傷、自轉車前車輪亦破壞、遂將崔東萊舁送至附近醫院、祈爲治療、據云全治癒約需三週間云云

## 歡送並歡迎 新舊兩署長

### 石井離連赴任 寺田由營來任

石井前大連警察署長、於八日上午九時二十分車出發赴任、當時大連警察署、末光警務主任以下各幹部、及日滿紳商、到大連車站歡送者數十人、一聲珍重、石井監察官離連就赴任之途矣又同新任大連警察署長寺田良之助、於八日上午由營口出發下午四時四十分已抵大連當時大連、警察署各幹部、及日滿紳商、到車站歡迎者甚

# 見土車開來欲跳上 被拉倒負重傷

## 腿折指破頭上三個大窟窿 頑皮劣性的小孩自作自受

西崗北崗子二十番地居住薛喜子年方十歲、賦性頑皮又無家庭教育、並不時毆打其隣人小孩、因之其鄰人等、均甚惡之、於本月七日午後七時許、彼又發其頑皮之性在其附近有岡租之土車、滿載一車糞土、自東向西運送中、不意薛喜子、見有土車自東面駛來、彼竟趨至跟前欲行跳上車去、未能跳上、當被土車將其拉倒於地、其左腿被土車軋折、頭部負有三塊重傷、兩手指均被擠破即時奔告其家人、比經其家人趕至、已哭嚎絕聲、昏迷過去、於是地上爲流血所污股紅滿地、其情其景、慘不忍覩、後經其家人、將其送至醫院、求爲診治云云

# 日滿官紳濟濟於一堂

## 送別石井監察官盛會

石井前大連警察署長之送別會、於十一月七日下午六時、在大和旅館開會、發起人爲言論機關之關係者、出席者有小川大連市長、及其他日滿官紳百數十名、當時於石井監察官賓主入席之次、由發起人代表實性大連新聞社長、述送別之詞、對此石井氏、又致在任三年間、謝各方面之好意、並希今後仍予指教及援助云云之答謝詞、乃並由賓主擧盃互祝健康、行入歡飲宴到九時、始行散會當時國人方面之出席者爲△大連市商會、會長張本政副會長邵愼亭、劉仙洲、董事王信齋、安慈民、任召南、劉臨閣、李子賓、安立義、曲子源、林魁一劉逢原、由猷廷、明吉昌張玉璞書記王錫廷△大連西崗商會、會長龐睦堂(代理)副會長周子揚、△大連青年會張洪五銀行關係者、金城銀大槐交通錢家駒、中國陳錦文

# 舞女之三角戀愛 幾演情的慘劇

## 渡邊自東京追至大連 眞田竟憤恨慾殺未遂

近來日本青年男女間、因戀愛而發生之各種慘殺兇行事件、其中尤多由跳舞關係而醞釀成者、此所以在各跳舞場開始時期、大連各法團群起而反對者、玆於十一月六日晚、於常盤町百老克跳舞場門前又演因三角戀愛而起之殺人未遂兇事、幸爲問題中心人物之舞女、奔告於附近之警察官派出所、由警察官之力、而得未演此殺人慘劇、玆將此三角戀愛痴情劇之經緯、記之如左

在痴情劇中之主要人物爲日本東京生之舞女名北村蘭子本名加藤密芝(年二十四歲)在四年前於東京學習舞女時即與靜岡縣人之渡邊茈(年三十四歲)者夥度、渡邊某性稍粗暴、現不得蘭子之歡心、蘭子乃時時想另尋情侶焉、現於蘭子之眼簾中、有其如誰耶、即在前記百老克跳舞場前、兇行未得之痴男子原籍日本東京本鄉區駒込千駄木町、眞田七三郎(年二十九歲)亦出入於舞場一瞬々青年也、不但爲蘭子所歡而又與蘭子之境遇共鳴、於此乃發生無軌道之戀愛、蘭子乃一熱情之舞女、與眞田情交之後、則視渡邊爲眼中之釘、故蘭子竟於八月十五日、誘引眞田出奔於大連、到大連後即築臨時之愛巢於市內榮町一番地共益大樓三號、此時蘭子乃到百老克跳舞場從事舞女、度他們那甜密的生活、一方面渡邊某正在同棲中之愛人、竟棄已隨他人逃走此實「是可忍也」誰不可忍也」在此期中、向各方面探訪、已判明其來大連、故渡邊乃於十一月一日乘船來到大連、投宿於浪速旅館、當夜即到百老克跳舞場、將蘭子喚出領回旅館、即將蘭子監禁、不令其越雷池一步、而同時責問蘭子爲何變心、携同情夫出奔也事爲眞田查明、以此乃大事即二日到浪速旅館、會見渡邊乃開始談判、因蘭子在渡邊掌握中、於是最後之妥協讓蘭子仍歸於渡邊、並由渡邊出介紹書於奉天高等女學校長八本氏、及外套一件、現金二十元、交於眞田、眞田即乘車赴奉天、訪問八木校長、未得要領而返、仍到浪速旅館會見渡邊、眞田即在渡邊蘭子面前、將小指切下、交於渡邊、令其持此返國、如不然即與我決鬪雌雄渡邊之態度、一時猶豫而曖昧、返去後之眞田、乃決定殺害渡邊之後、而自殺以了此生之恨事於五日夜買長八寸五分之短刀、故於六日夜十時、赴百老克跳舞場、與渡邊會見、並將渡邊誘至外面互相激論中、事爲蘭子所發見、即奔到常盤橋警察官吏派出所報告、由水田巡查驅到即將眞田逮捕、送交大連警察署、由司法係開始審問、眞田則一一供述、並由眞田身邊搜出有遺書十六件就中之與蘭子者其大意爲事已至此、爲夫於此最後之拜托、幸、對年邁之老母十分盡孝行、但爾本一女兒一身速另定良緣、幸其選擇一最良之夫君、舞女之職業、其速中止、去作家庭之主婦、是乃普通女子所應爲者也、凡事均要退一步去想、幸今後好自爲無負所囑爲盼夫囑

再據大連署七日訊問蘭子時對警官所答者與渡邊同居四年、虐待及精神上受的痛苦、突爲色魔無論到如何的地步但反對仍與渡邊同居者、云云

據渡邊之所述者、大略爲「眞田爲拳鬪術之批評家、在今春二月、曾率拳鬪選手赴台灣、渡邊亦爲研究跳舞率蘭子等數名赴台灣、乃在台灣結爲友誼、本年春渡邊在東京與蘭子營愛巢時、眞田時時出入、致發生戀愛關係云云

## 博士與夫人 已正式離婚 勝美還其舊姓

強制處分期間滿了之勝美夫人、將交司法處分、於此司法尙未處分前、勝美夫人與兒玉博士之離婚、已正式成立、博士側之代理人大內辯護士、於五日赴横前刑務所、訪問勝美、述關於離婚事、於六日將離婚書、携至刑務所、令勝美夫人蓋印、勝美夫人蓋印並關係人蓋印、勝美夫人仍還其舊姓、從此與博士兩無關係十餘年之夫妻、一旦變爲路人矣

## 強搶案隱諱不報

市內信濃町十九番地、奈良屋旅館、於十月廿七日午前二時二十分前後、門外忽有一人敲門、聲稱「電報電報」如是將主人大石金作氏叫醒、依爲電報、配達夫遂即開門時之間、闖入一人、身穿日服、年約三十四五歲、當即由懷中掏出白鞘之短刀、脅迫主人「借錢」遂向館主要塡金拾圓、主人未應、乃得々而歸、故於二十七日深夜、僞裝送電報、大石氏見勢危險、不能拾命、重財、交與強取出拾圓紙幣、由櫃中強盜得幣逃走


本公司開設大連已有多年專營各種油類殊蒙各大商埠光顧暢銷鄙公司莫銘感甚之至今又秋去冬來天短夜長而我全滿同胞正欲需用火油之際鄙公司特選最上各種火油及輕油牌名列下準保險點燈光明無烟眞正第一好油鄙公司因創信用起見特別廉價出售以答我同胞前蒙惠顧之雅意也

GENERAL O'L & TRADING(L.P.)CO.
駐連 DAIREN OFFICE
73 OKUMACHI, DAIREN, CHINA

大美火油公司
大連市奥町七三番地 電話長二一七一八六 倉庫用八九七五番

請點用
競馬牌 火油
火船牌 火油
白菊牌 輕油
高塔牌 輕油
金馬牌 汽油

各大商埠均欲招聘代理及經售處如蒙願辦代理及經售處或購買勿論多寡遂意承辦務希駕臨鄙公司接洽否則請將尊處商埠區域地點賜函示知必即速覆不悞謹登報端俾衆週知

東北飯店廣告
啓者敝飯店自開辦以來深蒙各界熱烈關照殊甚感戴今特購辦眞正北口肥羊聘請高等庖師專門承作東亞鷄素燒及平津羊肉火鍋刻已開辦惠我諸君仍祈關照請嘗試之當知言之不謬也
大連西崗平和街一番地 電話二三三六六番

機會
新到各種 洋服呢 大衣呢 批發零售
會源洋服店 大連監部通 電話七〇九三番

感謝 武維揚大醫生
啓者寓居大龍街四十九番地之漢醫武維揚大醫士醫術精深人所共仰敝人以操勞過度身體虛弱咳嗽不已百治無效經武先生診治數日間諸病立愈感激之餘特此鳴謝
大連市吉野町遼東號 主人 陳銘敬啓

營業科目
各種紅白純夾布、夾鋼絲膠皮板、各種膠皮線帶、各種過水膠皮管、各種膠皮水龍管、各種黑鉛粉、膠皮盤根各種石綿繩、石綿板、紅鷄毛紙、電氣用工業用膠皮手套、及靴、各種石綿粉、工場房用膠皮管接頭、膠皮分管接頭俱全各種膠皮類、五金類、百貨批發
大連市山縣通一三九 吉井洋行華商部 電話六三九九番

帝國海上火災 資本金壹千萬元 社長 安田善五郎
火險及水險 滿洲總代理店 大連市山縣通二二一
國際運輸保險部 代表電話三一五一
(如承賜顧請用電話或信片於方近支店或出張所可也)

洋服 毛衣 大氅 呢絨
歡迎主顧 特別廉價
大連市監部通一〇五 化民號洋服商店 暫借電話二三三二四

齒科 早川醫院
大連市西通九十三番地 電話三九七一一番 金州(分院)新市街

美術看板・金漆牌匾 專門
中山牌匾看板店
大連市榮町二・電話二二四八八番
支店 西崗街五三 中山木舖

廣告事件 電話四〇三二四番

美術上等禮品

題欵刻字不另加價
最新發明 銀鼎銀杯 光彩奪目 贈送親友 點綴廳堂
電刻銀盾 銀屏樘聯 美麗無比 非常歡迎 特別雅觀
新京大馬路 慎昌眼鏡鐘表公司
新京大馬路 及時眼鏡鐘表公司
吉林河南街 慎昌眼鏡鐘表公司

大連監部通 亨得利鐘表行
△大減價十五天自十一月五日起▽
△各貨照原碼七扣至九扣▽

大連 新昌號紬緞呢絨皮貨店 廣告
江楓弄紫羅菊飄丹應時運到奇異絲絨維新綢緞流行布疋新式衣料大宗皮貨刻已到齊細毛輕裘無不完備定價劃一分外克己各界垂顧必竭愚誠以副雅意也
大連市平和街卅番地 電話 門市部 三八四七 批發部 長四九〇四

感謝 春華醫院長 徐榮大醫士
西崗東關街電車站旁春華醫院長徐榮醫學士留學東京最久各科皆精內科尤妙開幕以來成績昭著重症難症治愈甚多見科婦科均稱拿手戒除阿片尤有本人新發明之妙藥英舉家大小均曾深沾澤惠實覺徐院長不但醫術高明而尤懇親切之態度能使病人感戴安其厚意更爲罕見心感難忘之餘用特登報以揚妙術於萬一焉
大連市惠比須町四七 金王爾英啓

營業科目 物品販賣、代辦客事、運輸輪船、造船、水火保險及附屬事業
滿洲出張所地址 牛莊 安東縣 奉天 新京 哈爾濱
株式會社 三井物產 大連支店 大連市山縣通八十二番地 電話代表一〇七一番
採辦貨物 滿洲特產物、麵粉、煤炭、煤燋、鐵道用品各種機械、小野田洋灰、洋火、紙類、麻袋、木材、流安(肥田粉)其他化學肥料、酒精其他工業藥品、五金石類、綢緞布疋、礦、海產物、沙糖、罐詰類、三井紅茶、其他食品膠皮底鞋

# 餅豆俱落油糧亦閑散
# 鈔票晚市稍轉提
## 倫敦大條期現續提孟買報昂
## 紐約及外滙均無市標金持穩

據本報八日專電、海外市況、倫敦大條現市十八便士八分五、期市十八便士四分三、但較前續提、孟買仍報昂、為五十六盧比八分七、紐約休市、外國匯兌英美、日美、中美、俱無市、本埠鈔票八日開盤後、市情較七日前場雖略疲、却比七日後場稍提、按大勢言之、可謂穩靜無何變化、查八日前場現貨開價為一千一百十一元、安卅萬元、遠期開價亦為一千一百廿一元、安二百十四萬元、金兌小洋一二五、鈔兌小洋一三四八五、大洋兌鈔票九七〇〇、又鈔票八日午後開、較前場微提、查現貨開價一千一百十二元七角五分、安十一萬元、遠期開價千一百十四元整、安九十四萬元云

上海八日電訊、英美匯兌少漲、標金開盤前市情稍虛、開盤時空戶於低處急於訂空、價突提高、此後交易清冷、價亦穩立不進

美匯華商空日外銀行存、安事不少、行市平平

東匯北方帮略空、遠期漲水、銀情微許看硬、一般賣價一〇八一二五云

本埠特產市場八日開盤後、大豆有日商瓜谷、三井、及鼎新昌、並華南帮等出賣、旋由北地帮發合、順發公司等作買、然行市却極不利、竟一氣跌下六分、豆餅因大豆低落、及油坊帮出賣、亦呈低落、豆油高粱、交易既薄、乃繼續穩平閑散、一般大勢、依然未脫蕭索景況、查現貨大豆成交額、三井廿車、三菱廿車、油坊六十車、共安百廿車、豆餅三井買安一萬片、又本埠油坊漸入活況、八日製餅量二萬一千片、開機已十家矣

## 向北滿運行之牛菓蔬菜激增

向北滿運行之生菓、蔬菜類、以近於酷寒期、果然激增、日約有生菓三百噸、蔬菜百噸乃至百五十噸左右、過去二日以來、亦有如左之數目、經滿鐵方面、見此狀態、可繼續至本月末云

△蔬菜一日、八六噸、二日、二百七十九噸、三日、一百六十四噸、四日、二百二十五噸、六日、二百四十九噸

△生菓一日、二百七十五噸、二日、五百七十一噸、三日、四百六十八噸、五日、五百八十二噸、六日、三百二十五噸

# 滿洲國歲入
## 今後四年間豫想額
## 可達一億九千萬圓

滿洲國之稅收狀況、極為大好成績、元年度總歲入為一億一千萬元、此預算額有一千四百萬元之增收、自入二年度以來、僅七、八、九、十、四個月間、以專賣公處並吉黑權運處利益參達於三千七百七十七萬圓以上、故對於預算收入、豫料有五百萬圓之增收、本年度觀測可有三千萬圓增收之可能、今後產業開發與徵稅期間整備充實之同時、則為滿洲國歲入主要部之租稅並專賣益金收入、無增加人民實質的負擔之事、則今後四年間可有一億九千萬圓國庫收入之可能、於建國五年間之短時日中豫想歲入倍加者、乃世界無有類比者也、據財政部之觀測、今後四年間之預想額如左（單位千圓）

| | ◇三年度 | ◇四年度 | ◇五年度 | ◇六年度 |
|---|---|---|---|---|
| 關稅 | 四九、二一五 | 五三、六四四 | 五六、三二六 | 五七、四五三 |
| 鹽稅 | 二二、七一七 | 二三、五三八 | 二四、二九八 | 二五、九五八 |
| 內國稅 | 四八、五四八 | 六七、八三四 | 六六、八六九 | 七四、七二九 |
| 專賣益金 | 二一、五九八 | 二六、六四七 | 三一、八四二 | 三二、三一六 |
| 雜收入 | 一、四九〇 | 一、四九〇 | 一、五三〇 | 一、五七〇 |
| 合計 | 一四三、六二八 | 一六三、一五三 | 一八〇、八六五 | 一九二、〇二六 |

# 國際錫委會
## 明年一月起實行新統制

倫敦訊、在倫敦舉行之國際錫業委員會會議、今日已贊成統制錫業之新計劃、自明年一月一日起實行、以三年為期、其要點為限額增至可能的產量百分之四十、除此而外、餘與現行協定、大致相同、世界四大產錫國、已依允規定出口限額為百分之四十、其數量如下、玻利維亞四六、四九〇噸、馬來七一、九四〇噸、荷屬東印三六、三三〇噸、奈幾利亞一〇、八九〇噸、至於暹羅則其錫之輸出規定每年九、八〇〇噸、俟他國限額提高至百分六五後、暹羅限額為與他國限額比較增高、國際錫業委會並允於上述四國政府接受限額至少為百分之四十之辦法後、在一九三四年內增行一種特殊限額、依錫業委會之估計、此四項特殊限額、可使一九三四年每月約增三百六十噸之輸出、委員會下次會議、定十二月七日在巴黎舉行云

# 中東歐方面日貨大傾銷
## 英法意將抵制

巴黎訊、日本在阿比西尼亞經濟貿易之擴張、已引起意大利極大之關心、「亞西殖民報」請求英法意合作排除日本之威脅、因此種威脅不僅危及意大利、同時亦及於英法云

又布達佩斯特之「倍斯脫勞合特」報及維也那「新自由報」均重視日本在奧匈兩國傾銷之威脅、並要求有關係之兩國政府、採取强硬步驟對付日本之競爭云

# 錦西縣包米提漲

錦西、近來各種雜糧、售不值錢、尚無收者、於是民皆愁嘆、現鎭間忽而距縣西、西海口突來商船二艘、大施專收包米一種、價洋每斗大洋七角二分之普、於是刻來、四外大車、載運去西海口者、絡繹不斷云

# 九月份全滿貿易概況
## 滿洲國財政部發表（四）

南滿三港各商船按國旗號隻噸總數（九月份）

| 旗別 | 進口 隻 | 進口 登簿噸數 | 出口 隻 | 出口 登簿噸數 | 一月以降進口累計 隻 | 一月以降進口累計 登簿噸數 | 一月以降出口累計 隻 | 一月以降出口累計 登簿噸數 |
|---|---|---|---|---|---|---|---|---|
| 滿洲國 | 一六 | 一一、二七四 | 一四 | 九、七二六 | 三六 | 三八、一八四 | 五一 | 三三、六六一 |
| 關東州 | 一〇七 | 一四七、五六六 | 一〇六 | 一四三、一二六 | 八六七 | 一、二二二、五五一 | 八〇二 | 一、三六二、四四二 |
| 日本 | 一六七 | 三〇六、七〇七 | 一六五 | 三〇四、九一七 | 一、四六八 | 二、五六〇、七七一 | 一、四一六 | 二、六〇〇、四九〇 |
| 中國 | 一二五 | 八七、八八二 | 一一八 | 八三、一六一 | 一、二五四 | 八六五、一二一 | 一、二三五 | 八六六、四九八 |
| 俄國 | — | — | — | — | 七 | 八、四九五 | 六 | 七、四七〇 |
| 英國 | 四二 | 九八、七七六 | 三三 | 八一、五三三 | 二九〇 | 七三〇、一四〇 | 二五七 | 六五九、二三三 |
| 德國 | 五 | 二三、二一〇 | 五 | 二三、二一〇 | 五一 | 二二一、九二九 | 五二 | 二二八、九四八 |
| 和國 | 三 | 一三、〇六五 | 三 | 一三、〇六五 | 二六 | 一一八、九三四 | 二九 | 一三六、七六八 |
| 丹國 | 二 | 九、九〇二 | 二 | 九、九〇二 | 一〇 | 七五、一六三 | 一六 | 八二、四一六 |
| 瑞典 | 一 | 三、九八二 | 一 | 三、九八二 | 一七 | 三五、三三九 | 八 | 二七、九三五 |
| 瑙威 | 六 | 一九、一二二 | 六 | 一三、五三一 | 三六 | 二〇二、二〇六 | 三三 | 八七、三一九 |
| 義國 | 一 | 三、二四一 | 一 | 三、二四一 | 九 | 三〇、四九九 | 九 | 三〇、〇五五 |
| 希臘 | — | — | — | — | 二 | 五、九八六 | 二 | 五、九八六 |
| 美國 | 三 | 一四、八九五 | 三 | 一四、八九五 | 四一 | 一六五、五九九 | 二九 | 一五五、六八九 |
| 計 | 四七八 | 七三九、六二二 | 四五七 | 七〇四、二八九 | 三、九五四 | 六、一八〇、九一七 | 三、九二七 | 六、一七二、七九〇 |

# 德國國家銀行總裁談
# 列强經濟政策
## 謂戰後借欵予德鑄成大錯

倫敦快訊、德國國家銀行總裁薩克氏向英京「每日郵報」記者、發表宣言、稱德國實業工具、已經足供國家之用、因是德國已無外債之需求、總裁力言、當世界大戰之後、各國曾以多量金錢供給德國、以資交付賠款、與入口有餘物品、此乃各國一大錯過、設果以此大宗有益之欵項、用之於開發亞非與南美各洲、不只德國、即全世界均受其利、薩氏意見、現在之經濟恐慌、僅可用政治方法解決、蓋世界之政治不信任、已經破壞全球各國經濟生命之基礎、若此信任不再恢復、渠即不知應以何法救濟今日世界之蕭條云

# 本埠十月份出口
# 主要特產數量
## 比較去年稍呈減少
## 對華輸出依然不振

據滿洲重要物產組合調查十月中大連輸出主要特產物大豆十四萬一千四百四十九噸、豆餅二萬一千三百二十八噸、豆油一千五百七十一噸、高粱四千八百四十六噸、比較去年十月大豆減少二萬八千二百五十八噸、豆餅減少一萬三千二百十六噸、豆油減少五百十六噸、高粱減少二百五十三噸、更將運往各地數量與去年十月比較如左（單位噸）

| | 本年十月 | 去年十月 |
|---|---|---|
| **大豆** | | |
| 日本 | 二五、八八四 | 七、四四八 |
| 歐洲 | 一一三、二七二 | 一五五、〇四四 |
| 美國 | — | — |
| 南洋 | 一、五七七 | 五、〇六〇 |
| 中國 | 七〇八 | 二、一五五 |
| 朝鮮 | 八 | — |
| 合計 | 一四一、四四九 | 一六九、七〇七 |
| **豆餅** | | |
| 日本 | 一六、六三三 | 一二、五七九 |
| 歐洲 | 二、六四二 | 二、二四九 |
| 美國 | 二、〇〇四 | 一、四二〇 |
| 南洋 | — | — |
| 中國 | — | — |
| 朝鮮 | 五一 | 三 |
| 合計 | 二一、三二八 | 三四、五四四 |
| **豆油** | | |
| 日本 | — | — |
| 歐洲 | 一、五二五 | [illegible] |
| 美國 | — | — |
| 南洋 | — | — |
| 中國 | 四六 | 四二 |
| 朝鮮 | — | — |
| 合計 | 一、五七一 | 二、〇八七 |
| **高粱** | | |
| 日本 | 四、一五二 | 四、九二三 |
| 歐洲 | — | — |
| 美國 | — | — |
| 南洋 | — | — |
| 中國 | 一五三 | 一七 |
| 朝鮮 | 四三 | — |
| 合計 | 四、八四六 | 五、一〇〇 |

又大豆往日本者、增加一萬八千噸、其運歐洲者、則減少四萬三千噸、溯客歲十月運歐大豆曾呈飛躍的激增、今年又突破十一萬噸、依然呈現對歐輸出之樂觀的材料、豆餅往日本者增加五千噸、運歐却減少一萬九千噸、此係關稅關係、當然之結果、至於豆油高粱、則無何變化、惟各貨對華輸出之不振、依然與去年相同云

# 農安等縣停滙兌

吉林省城河南街一等郵政局現查農安雙陽賓縣等三縣地方不靖、對諸往返滙兌錢欵時、頗感困難、急應停匯、免生不測、該局遂於日前公佈通告以上三縣暫停匯兌云

# 奉天全省商聯總會
# 秋季常會決議各案

奉天省全省商會聯合會、於十月六日、開秋季常會、各縣分會均有代表參加、會爲莊嚴隆重、會期爲三日、議決提案達有五十六起之多、茲覓得其原決議案、錄之於後

奉天全省商會聯合會大同二年秋季常會決議案

洮南新民雙山錦西遼陽八面城梨樹錦縣開原海城復縣柳河岫岩懷德北鎭興京本溪通遼遼源長甸河西豐廿一商會提議統稅十三種賬簿手續繁雜請免實行案、決議組織統稅賬簿審查委員會查照稅署商定辦法詳細審查經審查委員會審查結果擬具理由五條辦法一條其理由（一）關於統稅貨物另立賬簿各商對於登記手續最易發生錯誤稅局勢必處罰且商人絕無新式簿記知識辦理實感困難（二）查統稅貨品另立賬簿無非嚴防偷漏稅貨物向均由海關徵入非有運單運照不得運銷各處貨到時尤須先報局查驗相符方准折封出售似此檢查嚴密何能有偷漏之弊（三）此商家買貨整個買入零星賣出即一個一斤亦須抄入草賬所謂草賬者其手續與正式賬相同發生錯誤之事小且易啓稅吏敲詐之門（四）棉紗種類品名繁多牌號複雜若分類記載實難符合一照稅署四十六二號對各稅局訓令內所列七次在平素各商家用人五十名者如照此手續辦理必須用人加增兩倍且恐不敷當此商業蕭條維持現狀猶恐不能再加增工資消耗愈感困苦請暫爲緩行其辦法先請會長率同省會長侯會長面謁署長陳述困苦再行函請復經大會決議全體起立表決通過

營口錦縣遼源金川新民等商會及奉天糧業公會提議爲糧業各業其糧米部分之營業稅請免按最高稅率征收案 決議提交統稅賬簿審查委員會附帶審查審查結果由會轉請

遼陽錦西等商會提議請減輕關稅以紓民困案 決議由會轉請財實兩部全體通過

通遼台安北鎭等商會提議請減奉山鐵路運費案 決議由會據情轉請奉山鐵路總局及交通部核辦全體通過

新民商會提議請劃一地方捐案 決議查照前案將已報會通過

寬甸河商會提議已完統稅各貨無論整批零售請均免持原運照註銷案 決議由本會函該稅局詳覆再行核辦

八面城商會提議請逐一列舉糧米業所得稅售品以免誤會案 決議提交統稅帳簿審查委員會附帶審查審查結果由會轉請

臨江商會提議稅署因增加糧豆資本稅令商家分立帳簿手類繁雜案 決議提交統稅帳簿審查委員會附帶審查審查結果由會轉請

洮南商會提議小商對於登記帳簿及寫三聯發貨票極感困難擬請轉請飭免小商納稅及記帳寫票以示體恤案 決議由該會會長就近會同該處稅捐局長商洽斟酌情形辦理並通知各商會查照

安東蓋平商會提議營業稅請仿照哈爾濱牌照辦法或請修正營業稅條例案 決議改用牌照辦法暫從緩議修正營業稅條例一節提交統稅賬簿審查委員會附帶審查審查結果暫從緩議

通化商會提議請減輕通桓林區駐在所經征之木植管特費案 決議保留

臨江商會提議請免征橫江稅案 決議保留

安東商會提議請免征民船出口關稅案 決議加入營口商會由會轉請

安東復縣商會提議進口貨物應征統稅者擬請由海關附帶征收之案 決議提交統稅賬簿審查委員會審查結果所擬事尚可行應由本會據情轉請以期便利復經大會表決全體通過

牛莊商會提議請免征炸炮捐並免起炸炮許可證案 決議請免炸炮捐一節已由本會函請硝磺總局覆函未准應從緩議轉請全體通過

遼源商會提議代理外埠商號買賣糧貨請免令代理店扣其營業稅案 決議保留

本溪商會提議請變更煙酒四柱冊辦法案 決議提交統稅賬簿審查委員會附帶審查補充理由再行轉請審查結果查煙酒四註冊與統稅十三種賬簿同等繁難運銷時煙有掉浮酒有滯銷填註四柱冊萬難符合各商對此實感困難應由本會轉請暫緩實行復經大會表決全體通過

牛莊長甸河蓋平田莊台金川等商會提議無保取匯易滋流弊請恢復舊制案 決議由本會轉請中央總行核辦全體通過

清原商會提議中央銀行限令從前借欵一律上扣利息未免困難請酌量地方情形准予緩期實行案 決議保留

通遼通化懷德洮南等商會提議農商貨欵仍請免利緩期還本案 決議由會請求免利緩期還本全體通過

寬甸商會提議豁免農商貨欵並借新貨欵一案仍請本會極力進行案 決議對農商貨欵併入通遼通化等提案內餘保留

法庫商會提議前欠銀行號貨欵及農商貨欵請從事變日起免利並展限十年還本案 決議對農商貨欵併入通遼通化等提案內餘保留

海城商會提議前欠邊業銀行貨欵及農商貨欵請將未付利息全行豁免並緩期五年後還本案 決議對農商貨欵併入通遼通化等提案內餘保留

錦縣商會提議前欠銀行號貨欵請豁免利息緩期五年還本案 決議由提案人撤回直接函請（未完）

# 商情

## 本埠特產（八日前場）

| ▲大豆 | 開盤 | 收盤 |
|---|---|---|
| 裝袋 | 三、九八 | 三、九六 |
| 十一月 | 三、九二 | 三、九四 |
| 十二月 | 三、九二 | 三、九四 |
| 一月 | 三、九二 | 三、九三 |
| 二月 | 三、九四 | 三、九二 |
| 三月 | — | — |

| ▲豆餅 | 開盤 | 收盤 |
|---|---|---|
| 現貨 | 一、二五 | 一、二五〇 |
| 十一月 | 一、二四〇 | 一、二五〇 |
| 十二月 | 一、二五〇 | 一、二五〇 |
| 一月 | 一、二五〇 | 一、二五〇 |
| 二月 | 一、二六〇 | 一、二六〇 |

| ▲豆油 | 開盤 | 收盤 |
|---|---|---|
| 現貨 | 二、四〇 | 二、四〇 |
| 十一月 | 二、二五 | 二、二五 |

| ▲高粱 | 開盤 | 收盤 |
|---|---|---|
| 現貨 | 二、〇四 | 二、〇四 |
| 十一月 | 二、〇三 | 二、〇三 |
| 十二月 | 二、〇七 | 二、〇七 |
| 一月 | 二、一〇 | 二、一〇 |
| 二月 | — | — |

## 本埠特產（八日後場）

| ▲大豆 | 開盤 | 收盤 |
|---|---|---|
| 裝袋 | 三、九八 | 三、八九 |
| 十一月 | 三、九五 | 三、九五 |
| 十二月 | 三、九〇 | 三、九〇 |
| 一月 | 三、九一 | 三、九一 |
| 二月 | 三、九二 | 三、八九 |
| 三月 | 三、九四 | 三、九〇 |

| ▲豆餅 | 開盤 | 收盤 |
|---|---|---|
| 現貨 | 一、二二〇 | 一、二二五 |
| 十一月 | 一、二三〇 | 一、二三〇 |

| ▲豆油 | 開盤 | 收盤 |
|---|---|---|
| 現貨 | — | — |
| 十一月 | [illegible] | [illegible] |
| 十二月 | [illegible] | [illegible] |

| ▲高粱 | 開盤 | 收盤 |
|---|---|---|
| 現貨 | 二、〇四 | 二、〇四 |
| 十一月 | 二、〇三 | 二、〇三 |
| 十二月 | 二、〇七 | 二、〇七 |
| 一月 | 二、一〇 | 二、一〇 |

## 本埠錢鈔（八日前場）

▲大連鈔票

| | 開盤 | 收盤 |
|---|---|---|
| 現貨 | 一一、一〇 | 一一、一〇 |
| 十一月 | 一一、一九 | 一一、一九 |
| 十二月 | 一一、二一 | 一一、二一 |
| 一月 | 一一、二〇 | 一一、二〇 |
| 二月 | 一一、二五 | 一一、二五 |
| 三月 | [illegible] | [illegible] |

現貨 高 一一、一〇　成交額 一一、一〇　遠期 高 一一、二五　成交額 一一、一〇
十時 鈔對金 一一、二〇　十一時 鈔對洋 一三四、九〇　十二時 金對洋 三〇萬

## 本埠錢鈔（八日後場）

▲大連鈔票
現貨 高 一一、一二七五　成交額 一一、一二七五　遠期 高 一一、一四　成交額 一一、一〇　一萬
二時半 鈔對金 一一、二〇　鈔對洋 一三四八〇　金對洋 一二、二四　九四萬
三時半 鈔對金 一一、二〇　鈔對洋 一三四七五　金對洋 一二、二〇

## 電報滙兌（八日）

倫敦銀塊 一八便士八分五
同期市 一八便士四分三
紐約銀塊 — 仙
孟買銀塊 五六留比八分七
英美匯兌 — 仙 — 分
日美匯兌 — 弗
中美匯兌 — 弗

▲美棉 現貨 — 仙　十二月 — 仙　一月 — 仙　三月 — 仙　五月 — 仙　七月 — 仙　九月 — 仙

▲印度棉花 奧姆拉 一八五盧比　布羅其 一六九盧比　奔哥爾 一三七盧比

▲神戶滙兌 日美 賣 二九弗四分一　買 二九弗二分一　日英 賣 一志二片八分三　買 一志二片六分五

▲匯豐掛期（八日） 日滙 一〇七元〇〇　英滙 一先令三便士五〇〇　美滙 三一弗六二五

▲上海標金 開行 七四七元八角　最高 七五〇元五角　最低 七四六元〇角　收盤 七四七元六角

## 商品市場（八日前場）

▲上海外匯 東匯 一〇八元一二五　一〇八元五〇〇　英匯 一先令三便士六二五　一先令三便士六七五　美匯 三一弗八七五　三一弗九七五（賣・買）

▲大阪三品（前場開盤 後場收盤）

| 限 | 前場開盤 | 後場收盤 |
|---|---|---|
| 十一月 | 二三〇七〇 | 二三一四〇 |
| 十二月 | 二三〇六〇 | 二三〇四〇 |
| 一月 | 二三〇三〇 | 二二九〇 |
| 二月 | 二二五〇 | 二二七〇 |
| 三月 | 二二〇〇 | 二一九〇 |
| 四月 | 二一〇〇 | 二〇九〇 |
| 五月 | 二〇九〇 | 二〇七〇 |

▲大阪棉花 現貨 四九、七〇　定期 四九、六五　現貨 五一、〇〇　定期 五三、〇〇

▲大阪期米 現 二四、六九　中 二四、五二　期 二四、六四
▲東京期米 現 二四、五〇　中 二四、七〇　期 二四、三四
▲仁川期米 現 二四、七五　中 二四、五二　期 二四、七五
▲神戶豆餅 現 二二、〇〇　中 二二、九〇　期 二二、〇〇

▲大連股票 二七、三〇 二七、三〇
▲同短期 一六、八〇 一九、〇〇
五品期 一〇一、五〇 一〇一、〇〇　豆新期 一〇一、七〇　錢鈔期 一〇一、〇〇　果新期 一〇一、〇〇

▲橫濱生絲 現 前一節 二三一、〇〇　前二節 九二〇〇

| 限 | 前一節 | 前二節 |
|---|---|---|
| 十月 | 六九〇〇〇 | 五九九〇〇 |
| 十一月 | 六一〇〇〇 | 五九九〇〇 |
| 十二月 | 六一一〇〇 | 六〇〇〇〇 |
| 一月 | 六一三〇〇 | 六〇〇〇〇 |
| 二月 | 六二二〇〇 | 六〇一〇〇 |
| 三月 | 六〇〇七〇 | 五九九〇〇 |

## 北地行市（八日前場）

▲印度麻袋 二四留比二分一　綠扛袋 二六留比八分三　藍扛袋 八〇留比二分一　兌匯行

▲奉天奉票對金票 現貨 五、六〇〇
▲開原國幣對金票 現貨 一〇七、一〇　定期 一〇七、四〇　高 九二、三〇
▲新京國幣對金票 現貨 一〇七、二〇　一〇七、五〇
▲哈爾濱國幣對金票 現貨 一〇七、一〇　一〇七、四〇
▲安東國幣對金票 一〇七、三〇　一〇七、二〇
（奉天國幣） 現貨 一〇七、一〇　定期 九二、三〇　高 九二、六〇
（安東平銀） 現貨 一、四六二　匯兌 七三〇　近期 一、四七九　遠期 一、四六一　五兩
▲哈爾濱（大豆） 十一月 一、五九〇〇　十二月 一、五八〇〇　一月 一、五七〇〇
▲哈爾濱（小麥） 十一月 一、二四五　十二月 一、二五〇　一月 一、二五〇

（八日後場）
▲奉票對金票 五、六〇〇
▲公主嶺錢鈔現貨 國幣鈔票 一〇七、一〇

## 各地發送量

| | 大豆 | 高粮 | 豆餅 | 雜粮 |
|---|---|---|---|---|
| ▲開原 | 一三車 | 一一車 | — | 一四車 |
| ▲公主嶺 | 一六車 | 四車 | — | 五車 |
| ▲四平街 | 六車 | 四車 | — | 四車 |
| ▲新京 | 一九〇車 | — | 一三車 | 三〇車 |
| ▲大連 | 四二車 | 一二車 | 二四車 | 三一車 |

# 大阪商船出帆

●開往天津 ▲志摩丸 十一月十五日　▲日東丸 十一月廿二日　▲江龍丸 十一月廿九日
●開往橫濱（掛今治） ▲江龍丸 十一月十二日　▲志摩丸 十一月十九日　▲日東丸 十一月廿六日
●開往門司神戶大阪 ▲貝加爾丸 十一月九日　▲西亞得爾丸 十一月十一日　▲亞米利加丸 十一月十一日　▲烏拉爾丸 十一月十二日　▲哈爾濱丸 十一月十四日　▲特克馬丸 十一月十五日　▲香港丸 十一月十六日　▲烏斯利丸 十一月十八日
●開往上海福州基隆高雄 ▲福建丸 十一月十六日　▲盛京丸 十一月廿九日
●開往紐育 ▲長沙丸 十二月十一日　▲北海丸 月 日

大阪商船株式會社大連支社 電話四一三七番 奉天出張所電話川九一四番 新京出張所電話二一一九番

# 惠通行出帆

▲利通號 ●開往芝威仁 十一月十二日
▲福壽丸 ●開往芝罘 十一月十日
▲照國丸 ●開往門宇今尾 十一月十五日
▲神祐丸 ●開往安東 十一月十四日

惠通行 電話六一八、三八五一

# 阿波共同汽船大連出帆

▲十六共同丸 ●開往芝罘威海衛青島 十一月十二日
▲卅六共同丸 ●開往芝罘威海衛仁川 十一月九日
▲長山丸 ●開往天津（塘沽止） 十一月十一日
▲長山丸 ●開往仁川鎭南浦 十一月十五日
▲十八共同丸 ●開往芝罘 十一月十一日
▲十八共同丸 ●開往青島（直行） 十一月十一日
▲十六共同丸 月 日

阿波國共同汽船株式會社大連支店

# 大連汽船出帆

●開往青島上海 ▲奉天丸 十一月十日　▲大連丸 十一月十三日　▲青島丸 十一月十五日
●開往安東 ▲濟通丸 十一月十四日
●開往天津（天津溯航） ▲天津丸 十一月十一日　▲大汐丸 十一月十四日　▲天津丸 十一月十六日
●開往龍口 ▲龍平丸 十一月十一日
●開往長崎基隆高雄 ▲山西丸 十一月十四日　▲山東丸 十一月廿五日
●開往新潟伏木敦賀 ▲河北丸 十一月十四日
●營口大連阪神行 ▲遼河丸 十一月廿五日　▲龍鳳丸 十一月廿七日

大連汽船株式會社
專屬貨客經理店 大連市敷島町永和公司 電話七八六八・七二七五
阪神航路專屬貨物經理 澤山兄弟商會 電話五一六五、四六八一番
台灣航路荷客取扱店 大連敷島町 丸一商會
乘船切符發賣所大連伊勢町 ジャパンツーリストビユロ 大連案內所電話五五五四番

# 政記輪船出帆

▲英利號 ●開往港廣 十一月九日
▲福利號 ●開往青島 十一月十二日
▲豐利號 ●開往天津 十一月十一日
▲永利號 ●開往芝罘 十一月九日
▲有利號 ●開往龍口登州 十一月十一日

政記輪船股份有限公司 電話四一四一番

# 日清汽船大連出帆

●開往上海青島香港廣東 ▲嵐山丸 十一月十五日　▲華山丸 十一月廿四日　▲嵩山丸 十一月廿九日　▲唐山丸 十二月九日

本埠訂閱報章者請掛電話九四五六番